京城日報
夕刊
三月三日（土）

内相の再解散論 漸く首相を動かす

伊東巳代治伯、後藤新平子等との往來も政府の之に對する諒解と援助の求め

樞府も必ずしも反對せず

【東京電話】鈴木内相の率先提唱した議會再解散論は今や田中首相をも動かすに至り、首相も野黨の不信任案が若し完全に阻止し難き場合は再解散も亦已むを得ずとの意見をいだくに至つた模様である、即ち過日來田中首相および鈴木内相が伊東巳代治伯を訪問し、後藤新平子との間に往來をかさねたるは實に議會解散に際し樞府が喙を容れざる場合における解散斷行につき内意をさぐり、或はその際の援助を求めたるものと見られてゐる、なほ樞府方面では再度の解散と雖ども憲法上に立脚する相當の理由あらば決して反對すべき理由はないが、その場合若し政府の措置が[illegible]を強行する爲の意ありては或は國を擧げて治安を撹亂する所以なきやをおそれ政府はこの點につき慎重の考慮を拂ふ必要があらうとしてゐる

特別議會劈頭 民政黨の提出

する不信任案内容

前回の分に加へた二項

【東京電話】民政黨は特別議會劈頭政府との間に不信任案を提出して政府との關係を決すべしとその準備をとゝのへてゐるが、その内容は第五十四議會に提出した不信任案の[illegible]暴露されてをらぬ議會不信任案の内容たる
一、對支外交問題
一、人事行政其の他綱紀粛正問題
一、財界救濟問題
の外に更に
一、選擧干渉問題
一、鈴木内相の議會否認問題
を加へ、特に鈴木内相の議會否認問題に主力を集注して選擧干渉の非違を[illegible]し偏まで内相の非違を糾彈すべしとしてゐる。

内相は簡單に片付ける積り

民政黨の彈劾に對する答辯の方針決る

【東京電話】民政黨が不信任案中に鈴木内相彈劾の爲め選擧干渉問題、怪文書事件、議會否認聲明の三項目を含ましむべしとしてゐるが、右不信任案上程の際鈴木内相は簡單に答辯に關しては左の如き
『趣旨』の答辯を以てこれを一蹴する方針であると
一、選擧干渉説に就ては事實無根と云ふ外ない、政府當局は第一次普選の完全を期する爲め選擧法違反不正行爲等を根絶すべく嚴に力めた爲め反對黨なるが故に特に壓迫を加へたる事實なく、公平適正に正邪の判定をなしたることを確信する
二、所謂怪文書問題は當局の全く關知せぬところで今日に至るも其の出所系統も明確ならず、之を政府の手を以て或る方面に配布したる如き事は絶對にない
三、余の聲明を以つて何故に民政黨は議會政治否認といふか其の判斷に苦しむ聲明の趣旨は我が立憲政治の信條を明かにしたるに過ぎずして聲明書中、一言議會政治を否認したるが如き個所ありとは認められない

内閣一部の改造説持ち上る

實現は特別議會後

―内相と警保局長不評―

【東京電話】總選擧の結果、議會中心主義否認の聲明、その他選擧干渉等の問題等により鈴木内相、山岡警保局長等は與黨内部から甚だしき不評を以つて迎へられるに至つたが、政府および與黨幹部は總選擧後の議會を眼前に控へて[illegible]この不評の拂拭に力めてゐる、しかして與黨内部の不評は内相、警保局長に對するのみならず、黨内の人材起用についても大いにこれを改善する必要ありとなし、特別議會後、實現を期すべしとしてゐる、即ち鈴木内相を留任せしめて水野文相を[illegible]せしめ、文相には[illegible]三氏を揃へ、更に與黨の陣容をとゝのへる爲め[illegible]島田俊雄氏あたりを起用し、幹部の陣容を一新すると共に政府與黨の聯絡を期して來るべき通常議會に臨むべくかつこの際に際し政府は目を一新せしめて人材に政務を擔當せしむべしとしてゐる

道路工事始る――太平通にて

對支策協議

實業協會幹事會

【東京電話】關稅問題臨時に鑑み實業協會は二日幹事會を開き關稅問題と不當課稅二問題を中心に現下の支那問題對策を協議したが、一般に政府の對支政策に據らずとし近く更に幹事會を開き政府當局と懇談を遂げることとなつた

公募して通貨膨脹を防ぐ

新規發行公債五千萬圓

五日銀行團を召集して協議

【東京電話】政府は五日東西シンヂケート銀行團を召集し本年度新規發行公債未募集分九千二百萬圓中約五千萬圓を公募發行するにつき協議することゝなつた、右は最近の通貨膨脹趨勢に處するため政府從來の聲明に基づき公募主義をとつてその膨脹を防ぐためである

池上總監巡視

五日市内を

池上政務總監は五日午後一時から市内の巡視をなすが巡視場所は京城府廳、東大門小學校、朝鮮銀行、殖産銀行、圖書館、東拓支店、京城師範學校、京城運動場で午後四時十分官邸歸着のはず

矢野侍從武官

三日朝歸城 四日平北へ

三日朝京城に歸着した矢野侍從武官は四日夜平北地方に出張[illegible]畏き邊の御思召の傳達をなすが、本府よりは田中[illegible]隨行のはずである

低資五百萬圓を滿鐵が貸す

滿蒙事業開發の爲

【東京電話】滿鐵は山本社長の意見に基づき有望な事業に對し低利資金を供給しつゝあるが、昭和三年度においても産業助成資金五百萬圓を豫算に計上し年六分[illegible]の低利を以て貸付に決定した、事業の[illegible]によつてはそれ以下でも貸付ける筈である、かくて山本社長は下各事業は滿洲における一般の金利低下を豫想するにあらざれば産業振興の發展は期し難いと揚言してゐる

赤色革命の夢

支那からアメリカに迄侵入 近く帝國主義に對抗せん

―インターナショナル書記長の挨拶

【モスクワ二日發電】ロシア勞働組合大會において本日勞働組合書記長ロゾフスキー氏は一場の挨拶をなし赤色インターナショナル勞働組合はその勢力をアジア諸國に伸張しつゝありと述べ支那蒙古における勞働組合が赤色組合に加盟してゐるの例を擧げ、なほ昨年五月上海において開かれたる太平洋沿岸勞働大會においてもアジア諸國および北米アメリカ合衆國の左翼勞働團體が參加せる事實を擧げ、ラテンアメリカ諸國における運動もその中心を赤色インターナショナルに接近して移動せしめつゝある現狀にあつてすでにラテンアメリカにおける諸國の中九ケ國が我組合に加盟しをり、やがてはアメリカ合衆國の[illegible]に對抗すべき革命的勢力の基礎となるものであると述べた

京城都計幹事會

利用の件協議

京城都市計畫會では三日午後二時から京城府廳で幹事會を開き、佐藤、田中、成松、元、大和、大村の諸氏出席の上、[illegible]の提案にかゝる[illegible]通りの[illegible]の利用に關する點について協議したが近く總會を開いてその決定をなす事になり佐藤、田中、成松、元氏幹事は本府を訪問した

京城府協議會

九日から開會

昭和三年度京城府協議會は來る九日午後二時から京城府協議會室で開會され約一週間で閉會される

内鮮海底電話

近く工事に着手

遞信省と遞信局間の交渉も正式となる

内鮮をつなぐ海底電話は福岡釜山間は遞信省が二年度豫算において計上し近く着手することゝなつてゐるが、朝鮮遞信局では昭和三年度豫算において敷設工事をなすべく内地遞信省と交渉を進めて近く正式交渉をなすことゝなり遞信省に對して正式交渉をなすと共に、ケーブル線を外國に註文しその到着と同時に敷設工事に取かゝることゝなつた、これに要する豫算は七十萬圓で早ければ本年十月頃竣成の豫定である

支那と暹羅

近く條約調印

【北京二日發】支那シャム間の條約は近く調印を見る模樣で、[illegible]

廣香交驩

久しき經濟斷交の夢より醒めた兩國民

李濟琛氏香港を訪ふ

【ホンコン二日發電】ランプソン公使の斡旋で廣東方面の英支親善關係に活氣づき、その一端として李濟琛氏は公式にホンコンを訪問することゝなり二日朝來港した、總督自ら埠頭に出迎へ[illegible]督府には靑天白日旗を特に掲揚する等久しく經濟斷交に苦惱をなめた市民は今昔の感を深うした、李濟琛氏は二日總督官邸に滯在し、三日同督と共に重要問題を協議することゝなつたが、これが契機としてホンコン總督は來る九日廣東を訪ふはずである、尚ランプソン氏は二日北上した

營林署の第三工場

製材專門で最新式

新義州營林署では所轄の需要增加に伴ふ製材能力保持の爲め製材能力の增進を圖るため二月初めより第三工場を增設すでに作業を開始してゐるが、同工場の製材能力は約七十萬尺〆で[illegible]秋田式の[illegible]を採用してをり、第一、第二工場と共に同署の製材能力は[illegible]餘分を生ずる位になつた、なほ本月七日は同工場竣工披露の宴を張り官民多數を招待すると

初配五分

順調に進める

朝鮮土地改良

【東京電話】朝鮮土地改良會社は二日重役會を開き今井取締役、井上監査役、その他出席の上協議したが、同社の事業は大正十五年から向ふ十二年を期し總面積三十五萬町歩の土地改良に三億五千萬圓を投じ[illegible]八百二十萬石の增殖をはかるにあるが、その後順調に進み現に五分強の配當を行つてゐる、同社は出資者と政府との連絡を圖る爲め近く[illegible]本務を遂行することゝなつた

第二艦隊

來る四月初旬

朝鮮西海岸巡航

吉川海軍中將の率ゆる第二艦隊は[illegible]以下二十九隻は四月初旬朝鮮西海岸を巡航のはずである

自動車遞送開始

[illegible]遞送は從來人夫遞送であつたが三月十六日から自動車遞送に改め一日二往復をなすはず

總罷市に出るか

北京の奢侈稅反對

【北京二日發電】各商店は奢侈稅に反對し[illegible]の結束罷業を[illegible]會長は二日午後商務總會を[illegible]實施延期を請願したが、[illegible]大元帥の命なればとてきかず、遂に總罷市に出づるか注視は日々緊張となりつゝある

公州高女認可

三月五日附告示第七十號二月二十八日附で公州公立高等女學校設立の件認可せらる

辭令

總督府技師　菅原[illegible]　[illegible]研究のため滿一ケ年二ケ月間瑞西、イギリス、瑞典、ドイツ、アメリカ、カナダへ在留を命ず

總督府屬　國分[illegible]　任道理事官 叙高等官七等 平安北道在勤を命ず

神宮參拜

（二日）總數一七七人▲內地人一三八人▲朝鮮人三七人▲支那人二人▲前年度總數六二二八人

―會―

淺利警務局長設宴　淺利警務局

加奈陀の邦人排斥

今度は決議案の提出

コロンビヤ州の日英條約一部廢止案

【ビクトリア一日發聯合】英領カナダにおける日本人排斥問題がやかましい折柄、日本人の最も多いコロンビア州立議會に日本移民排斥を目的とする日英條約一部廢止案が提出され、一日これが討議が行はれたが、これはコロンビア州政府をして東洋人排斥の立法手段をとらしむるためにカナダ聯邦政府に對しても今後東洋人の歸化を許可せざる様要求した一の決議案の形式を有するこれに關する州政府職權に關する限り今後日英條約の一部分を廢止せしむべきことを主張し、同時に[illegible]、その討議中州政府の檢事總長マンマン氏は議員諸君はこの際一致して東洋移民問題の重大なる所以を聯邦政府に警告する決議案の通過に當らねばならぬ、蓋し現下の[illegible]であると唱へた

―人―

◇矢野侍從武官　三日朝歸城北方面の國境守備隊視察を終へ入城、四日夜平北に向つて出發の筈、[illegible]は四日夜食堂[illegible]に矢野侍從武官を招待晩餐會を催す
◇石川水產課長　三日朝歸城
◇野村中將（軍令部次長）　北鮮視察中の所四日午前七時四十五分入城同日午前八時十五分平壤へ
◇武田龍太郎（林野調査委員會事務官）　三日夜[illegible]へ出張
◇岡田次作氏（大村海軍航空隊長）　三日朝入城
◇今泉吉良氏（第十一師團參謀）
◇谷頭和夫氏（咸興憲兵隊長少佐）　三日朝入城巴城館
◇立川芳氏（京南鐵道常務役）▲足立文助氏（山口縣社會課長）　二日午後入城朝鮮ホテル
◇野口遵氏（朝鮮水電社長）▲井上英成氏（帝國火藥會社取締役）　二日夜入城天眞樓
◇岡永武氏（平南內務部長）　三日[illegible]
◇白石宗城氏（朝鮮窒素常務取締役）　三日朝咸興より入城天眞樓

劍俠艶魔

（其八）　渡邊默禪

幕末秘抄

青龍刀

さすがの飛賊將軍鄧大元もかうなつては殆ど無價値。小僧さんの命令次第絶對服從である。

『はい〱かしこまり申候だ。返します〱』

『そこへ出せ。すぐ返せ』

『はい〱』

折角強奪した金入の財袋も、羅盤も時計もそつくり吐き出させられてしまつた。さつきからきもをつぶして鼠心の行動を見まもつてゐた佛國士官のヤズノアは、持ち物が戻つて來たので大喜び。と鼠心は遂も檣の上から甲高な聲を落して、

『まだあるぞ。この船は一體どこにゆく』

『海賊船のことだから行き當たりばつたり、風まかせにどこへでも飛んでゆくが、まづ玄海灘から周防灘へ出て、それから瀬戸内海を拔けて播磨灘、大阪から紀州灘り一瀉千里は江戸の品川かなア』

『それは至極都合がいゝ。どこへ上るか知れないが、こつちの御用濟になるまでこの船にのつてやるから、客分にして隨分大切に取扱へ。承知か』

『はい〱、有難うございます。どうぞお召し下さい』

『食物は精々吟味して成るべくうまい物を食はせろ。いつもぼろぼろしたツネ米のむすびと、南瓜の蛮漬、しなび切つた梅干ばかりではいかんぞ。左様心得ろ』

『はい〱。承知しました。さア、どうぞお降り下さい』

『よし。ではそろ〱降りてやると致さうか』

のたく〱と闇を下つて來て、

『部屋は今までのやうな薄暗い穴藏の物置ではあるまいな。ちつと暗いけれど檣下のある部屋のなかなよい。あそこを私だちの部屋にするから、お前だちは勝手な所に寢床を取れ。さア、フランスの大將、こつちへ來なさい。[illegible]を取寄せてくるまつてゐるといゝ』

こういつたやうな調子。とうとう船長室を占領して四郎子に納まりかへり、逆八や乾分を眼下に睨んで、何を持つてこいの、あれを出せのと贅澤三昧。まつたく手がつけられなかつた。

『お前だちは大きな顔を[illegible]けれど、いはゞ船頭上がりの破落戸ど。海賊の旗をふんで[illegible]武士の武藝でないから、根ッから役に立たぬ。ここに青龍刀なんかあるやうだが、これは白痴嚇しに立てゝ置く飾り物だらう。さうでなかつたらこれを使つて見ろ』

その日の午後、鼠心坊はこんな啖呵を叩く。乾分の一人頓兵衛は青龍刀使ひの名人として、[illegible]の上にいつでも喝采を博して來た男だつた。悔しさも悔し、一つ手並を見せて驚かしてやらうと、重さ八十斤の青龍刀をとつて直に立出で陽炎躍波の手法をもつて水車の如く自由自在に振廻して見せた。と鼠心はクヮクヮクヮとふきだして、

『おい。それは狂人の踊りだ。武藝ではない。それで人がきれたら不思議だぞ。うそと思ふなら俺をきつて見ろ』

『よろしい。きるともきるとある』

『確に斬れるか。こりや面白い。斬れなかつたらどうする』

『あなた殺むこと何でもきく』

『きつとか。よしッ』

鼠心は例の如く騒ぎ。頓兵衛はふんどし一つになつて柱ばしらの下に立つた。鼠心坊は上一杯に[illegible]の光りをめぐる太陽を後にして、爛々と光るのぼつとりとふとつた肉體を大洋の眞ん中にさらした禿少年は、ぎゆうと握つた飯のこぶしを胸につけて、さア來いと口を結んだそれを目がけて頓兵衛と踏み寄つた筋は、ヤアとかけ聲。眞ッ向から鉢巻になすべく、上段にふりかぶつた刀を疾矢と打下した瞬間、鼠心の體は玩具人形のやうにポンと六七尺の高さにはねくりかへつて、勁の頭上を飛越え、背後の板にトンと足を立てた。

あすの天氣〔4〕

低氣壓は北海道方面に去り支那北部の高氣壓は朝鮮に擴がつて來たから天氣は一般に恢復し氣溫は昨朝より十度内外降つた。明日は天氣がよく寒い。

豫報　晴一時曇
氣溫　[illegible]

ハルビン
北滿
茶代廢止

斯界の權威！
農林省比較審査に於て
最高第一位の榮冠を擔へる
海軍省指定工場　久保田鐵工所製
クボタ
石油發動機
馬力强大・石油僅少・
優秀なる
籾摺機・精米機・
在庫豐富
（第一號乃至[illegible]カタログ進呈）
特約販賣御希望の方は至急御申込を乞ふ
朝鮮總代理店　合名會社　忽那商店
釜山本店　京城支店　大邱支店　群山支店　平壤支店

明治大學學生募集　東京神田
○法學部豫科
○商學部豫科
○政治經濟學部豫科
○法科專門部　夜間部
○政治經濟科同　夜間部
○商科專門部　夜間部
○經濟科專門部　夜間部

專修大學學生募集
豫科（法學部・經濟學部）第一部（三年制）第二部（二年制）第一學年
專門部（經濟科・法律科・計理科・商業科）第一學年
學長　法學博士　阪谷芳郎

文部大臣認可
帝國自動車學校
東京駒澤町

龍中卒業生各位
來る三月六日午後二時より本校第七回卒業式を擧行致しますから御列席下さい右御案内申します
龍山公立中學校

けふの話題

七年にわたるセミヨノフ將軍の百萬圓の金塊事件は近く再び大審院で審理を開始する

獄中で悲死した和田久太郎の遺骨を渡せ渡さないで刑務所と遺族の間に紛議中

文部省直轄の各學校は四月の新學期から年[illegible]づゝの月謝値上げをする、それによる增收は三十萬圓

一日の次官會議では[illegible]について意見の交換があつた

これは木部[illegible]自ら運轉し[illegible]より市街へ搬出される[illegible]

木部[illegible]

[illegible]は平壤[illegible]間の貨物自動車運轉をやる事になつた

[illegible]に運搬するはずで一ケ月以內に營業を開始する豫定である

「うるさき人々」は川村花菱氏の脚色で帝劇に上演される、

「上海三日發」三日朝八時ジアーデン、マゼソンビルディングから發火し火勢猛烈である附近には正金銀行、郵船支店などがあるが今の處危險はない

四日公設市場小賣値段▲ひじき百匁二十四錢▲海苔一枚十四錢▲ぜんまい(內地物)百匁七十錢▲高野豆腐(上)十ケ十七錢▲紫[illegible]百匁四十二錢▲支那そうめん一匁十五錢▲干いも百匁十二錢

國境警備員の勞苦は想像以上
思はず淚ぐまる、その辛勞
矢野侍從武官語る

第十九師團ならびに北鮮國境の警察官に對する優渥なる聖旨と令旨との傳達をおへて矢野侍從武官は三日朝歸城、四日京城發新義州方面に向ふはずであるが左の如く語つた

畏くも聖上、皇后兩陛下におかせられては小島警備の重任に當たる將卒ならびに國境警備の第一線に立つ警察官の勞苦を多と思召され、優渥なる聖旨および令旨と御下賜品とを下し賜はれたので余は先月十五日より旬余にわたつてその傳達をなしたが國境方面における軍隊と警官との勞苦は實に想像以上であつた、二月も半を過ぎてゐるのに零下三十余度、積雪尺余、所によつては三尺余もあり寒さへ堪へかねる有樣である、この酷寒と戰ひつゝある小島の和平のために就職中も銃を放さぬ[illegible]したその士氣には淚を正さずにはをられぬ、聖旨と令旨とを傳達しな[illegible]の[illegible]を傳達すると、鬼をも挫く勇卒や警官が感激の涙けなさに感淚にむせびながら[illegible]を誓ひ、その感激に滿ちた場面には、國家のため心強く思ふと共に涙ぐまずにはをられなかつた、なほ國境地方が大刀會の余波で人心恟々としてゐるにも拘らず一步管內に入れば不逞無事であつたことゝ、國境第一線の軍隊と警官とが和衷協同して國境警備の重任を全うしてゐるのを見たのは何よりも嬉しかつた

聖恩宏大
目に淚
感激した警備
御慰問使北鮮より歸る
――隨行した石川警務課長の歸來談

長き[illegible]から國境警備の守備隊、警察官慰問のため御差遣になつた矢野侍從武官に隨行して咸鏡北道方面に出張中であつた石川警務課長は三日朝侍從武官と共に歸城して左の如く語る

侍從武官奉迎の場所は雄基、茂山、會寧、鍾城、穩城、慶源、新阿山、慶興、雄基、北青、恵山、三水、新乫坡鎭、甲山等で旅行は多く自動車、一部橇もあつた

◇……恰好都合 なほ本には成北も西合ほかく零下十四五度であつたが恵山では零下二十八度の酷寒にも遭遇した、何分彼の地方は人情純朴なため火田民に至るまで國旗を揭げて一行を迎へ、路上の旅行者も脫帽して敬意を表するといふ有樣であつた、侍從武官は非常に平民的な方で巡査の宿舍を迴つて親しく實觀され、また生活の狀況、隣接國の事、子女の教育の事など具さに聞かれになつてゐた、また各地の歡迎會には始めて御出席、地方の事情を十分熟知する事に

◇……心がけられ てゐる御であつた、警察官に對してはタバコを、國境警察官に對しては御菓子料を下賜され、侍從武官はそれを一々傳達されたが警官中には鼻をすゝつて恐懼に感泣した者も見受けた、また咸南一行が到着された時、恰從共盧厚時撤の直洞駐在所に侍從武官の駐在所主任の松尾巡太郎君の妻女が長男を分娩したので松尾は非常に喜んで侍從武官に命名を依頼した所、侍從武官は快くこれに應ぜられ直洞に因み直道と命名して命名され、更に

◇……左の一句を 與へられた「行く道在還しとはいへ直ければたやすく宿かん彼岸の國へ」この時、流石に松尾は感動の姿勢をとり目には感激の淚が光つてゐた

チフス豫防の宣傳ビラ

二日午後二時から總督府會議室で

小鳥と草花の會
けふから來青閣て

チフス小康

府內腸チフス一日の新患者は十三名、死亡なく全治四名で發生累計六百卅七名死亡五十二名全治四十八名となつた、しかして當分發生においてぶ淺利總務課長、米田京畿道知事その他衞生關係の係官會合し目下猖獗を極めてゐる京城府內における腸チフスの防遏について協議する所があつたが、その結果豫防思想を一般に徹底せしむるため宣傳ビラ、ポスター等を多數印刷し京城外各地に配附する事外數項を協議決定した

今年、數回の大陸訪問飛行
大村航空隊の計畫
岡田少佐入城す

大村海軍航空隊長岡田少佐は今年同隊において數回朝鮮飛行を計畫してゐるので、その下準備のため三日朝入城したが同隊の計畫および佐賀で墜落慘死した後藤飛行士の事について左の如く語る

大村 海軍飛行隊では本年五月初旬に京城へ、十月初旬に京城若しくは咸北方面へ訪問飛行を斷行する豫定で私が今回來鮮したのもその下準備のためである、大村から朝鮮へ歸還飛行の途佐賀縣で墜落慘死した太平洋横斷の後藤飛行士の死はわが航空界のため惜しむべき事であつた、實は朝鮮から私の隊へ飛んで來たのだが全部朝鮮から來てゐた位で私の方でもケ浦の方でやり指揮官も離陸に懸念がなかつた、墜落の原因はガソリンを多量に積込んでゐるので

樹木 に機體が觸れた際、ガソリンが爆發したものである私は後藤氏の遺骸を常陸に附して朝鮮にやつて來た様な次第である

下水溝の大消毒
近く一齊に執行する

繰り返した木町警察管內の腸チフスは毎日十名以上の發生を見三日も正午までに十三名の發生患者あり

は一日十三四名のところを上下し小康の狀態を持續して行くものと見られる、當局および府民は協力して防疫に當たつてゐるが今の處何時終熄するとも見當がつかなくなつたそして最近の發生は第二次發生なので第一次發生チフスより頗る悪性にして死亡率が高い事である當局では引續き消毒撲滅檢査、戶別的檢病調査を嚴重に行つてゐるが更に近く府內各町を督勵して下水溝の氷取のけ消毒およびごみばこの大消毒を一齊に實施する事となつた

生雛樣
けふ南山幼稚園て

羅南丸船長免狀停止
朝郵汽船の衝突事件で

遞信局海員審判所では久しぶりに二日午前十一時から昨年三月八日午前七時仁川月尾島沖で衝突した朝郵汽船羅南丸と宗像丸に對する海員審判を開廷したが審理の結果羅南丸船長南陽義は免狀停止一ケ月宗像丸船長森伊之介は不懲戒の言渡しがあつた

疎林をぬうて急阪を御攀じ
ニコセアンヌプリ御征服
御元氣な秩父宮樣

【旭川電報】昆布溫泉山溫泉に一夜を明かされた秩父宮殿下には二日午前八時半御發ニセコアンベツ川左岸にてスキーを召され嚴凍たる溪谷にそびえるニセコアンヌプリ(一三〇八メートル)に御登攀あらせられた、この日風強く勇富士栃め附近の山々には暗雲たる雲深くとざして山容見えずその間を殿下一行は物ともせず疎林をぬうて峰傳ひに急阪を御攀じさせられつゝ進ませらるや暴風にはかに加はり殿下にはスキー帽を目深にかぶらせられたが烈風益々吹きすさみ積雪をさらつて霰の如く人々の顏や手を打つ氣溫零下十九度六を示し今日までになき嚴寒である

直隷に跋扈する紅槍會の正體
軍隊への不滿者が次第に軍隊に接近

[illegible]となるは山東農民の大半となる以上は如何にも[illegible]であるのを軍隊に引入れようが、これが軍隊とあるからさすがに安定という事は困難である、その後これが軍隊に繰り入れられたのは一昨年の多である、奉天軍が同地方であばれ廻つたので、窮に惱んだ農民が自己の生命財產保護のため紅槍會を組織し、至るところで奉天軍を不安ならしめた、これに加へて

◇……自衞團 ともいへるもので紅槍會は[illegible]の部下を糾めて武裝蜂起に起こり、各地方の

◇……紅槍會 と聯絡し、奉天軍および直魯聯軍に抵抗し、[illegible]に公民團を組織せよと強要した、これは軍隊の手を[illegible]することになりこれで紅槍會の勢力は約三千人のため三日[illegible]の如きは約三千人の[illegible]

◇……農民も 仕方なく[illegible]

◇……有力者 は逐次軍隊に改編され、また軍隊は彼等を「老百姓」と呼び率つてその反感を買はぬ様にしてゐる、そして紅槍會員も一定の主張があるものでなく、軍隊に害を加へず自家に利なるものに附屬するので、軍隊とも直接敵對することなく[illegible]

青年勞農黨員が森次官を襲ふ
(鎌倉に滯在中)
當局は重大視す

【鎌倉電報】外務次官森恪氏は海濱ホテルに宿泊中であつたが三日午前一時頃同ホテル浴室の窓から出刄庖丁を所持した怪漢が忍び入り次官の部屋に闖入して就寢中の次官を襲つたので次官は大庭に戶外に突出した、鎌倉署は急報により直に非常線をはり犯人を逮捕したが犯人は勞農黨員江ノ島金太と稱してゐる、當局では事件を重大視し大活動を開始した

外數名と共に行動中鎌倉署に逮捕され京城西大門刑務所にて服役四年に處せられた靜岡縣南迴警州面中安里具汝淳は二十八日西大門刑務所から滿期出獄した

具汝淳出獄

大正十二年十二月義烈團長金元鳳の命をうけ朝內高官の暗殺の目的を以て入鮮爆彈を京城銀行に投じ

英靈空し
今夜東京着
六日後藤飛行士の告別式

【東京電報】故後藤一等飛行士の遺骨は二日午後三時廿九分大村を發し三日午後八時二十分東京着一旦市外大井町の自宅に安置し親族知己のしめやかな通夜を行ふはず

硫酸を浴びせらる
建國會理事の遭難

【東京電報】二日午後十一時頃東京市外三河島町國粹協會理事長赤尾敏氏は市內よりの歸途自宅附近で二名の怪漢に襲はれ背後より硫酸を浴びせかけられた、犯人嚴探中である

本社見學 京城女子商業學校專修科生徒十三名(職員末永藍定氏引率)午前十一時

あす【四日】

◇組合教會說教 午前十時半より長谷川牧師の「初の恩寵」と題する禮拜說教、同夜七時半より同師の說教(來會歡迎)

酒亂の女
すんだ裸
警察で大目玉

三日午前一時頃通行人に暴行を加へながら怒號しつゝ西大門警察署にあばれ込んだ酒亂の女があつた宿直員の敢ても[illegible]をやつたり或はふんぞり返つてダンスでもやつたり何だ拘留するならして見ろと怒鳴りちらし手もつけられない有樣なので宿直員全部で留置場にぶち込み醉の醒めるのを待つて取調べたところこの女は鐘路區府內竹添町一丁目六〇飲食店業の家屋ひ醉婦太田のよ枝(三一)といひ二日の夜志人と職業をしたあげ句やけ酒三升もあほつてこの始末におよんだものと判明午前十時再び西大門署に呼び出され散々油を絞られた

烈風中を五戶全燒
ゆふべ水原城內の火事

【水原電話】二日午後八時十分頃水原北水里三七五崔某方の支那人饅頭屋[illegible]方の炊事場より出火し折柄西北風強くたちまち同家を全燒した、猛火は隣家[illegible]および三[illegible]へ延燒し一時は大混雜であつた[illegible]

であるが遺骨は更に明朝九時三十分上野驛發列車で霞ケ浦に向ひ霞ケ浦航空隊は午後一時半告別式を擧行の後、再び午後五時五十分上野發再度歸京しその夜六日午後二時から飛行協會の主催で青山齋場で一般の告別式を行ふことゝなつた

人間を不具や白痴にする
鼻病の難症
慢性蓄膿症と肥厚性鼻炎を
切らずに治す藥療法

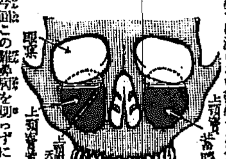

來れ（何度切つても再發する人）（種々藥を飲んでも治らぬ人）（鼻病の爲め成績の惡い學生）

東京市芝區南佐久間町二ノ十八　確報堂藥品部

社債償還公告
當社第二回社債並第三回物上擔保附社債全額左記の通り繰上げ償還可致候間社債券引換元利金御領收相成度候
第二回　一、償還金額　金五百萬圓　一、償還期日　昭和參年參月參拾壹日　一、支拂場所　朝鮮殖產銀行本店
第三回　一、償還金額　金五百萬圓　一、償還期日　昭和參年五月五日　一、支拂利息　[illegible]　一、支拂場所　朝鮮銀行本支店
昭和參年參月貳日　朝鮮鐵道株式會社

財團法人　高等工業科新設　電機學校　生徒募集　晝夜共　東京神田錦町

白鶴通信
酒界の前途觀に就て
本年の財界の前途に就ては大体に於て樂觀して宜いと思ひます、夫等の理由は別に述べるとしても酒界に最も大なる影響を及ぼすべきものに本年は初めての天長節でもあり十一月の御大典があり夫等の總てが御盛大に取り行はせらる・事であるから國民一般の祝宴を擧ぐる酒量も又少なからざるものである、其消費より受くる酒界の影響も見逃す事に行くまゐてはないか、此意味に於て酒界の前途觀は樂觀して可なりと思ひます。本年は相變御愛飲願ひます。
登録商標　白鶴　ハクツル
灘酒白鶴醸造元　兵庫縣御影町　嘉納合名會社

三ツ二クス煉炭　一日一個　三錢五厘ですむ

淋病　消渴

過日火災の際は早速御見舞被下御芳情厚く御禮申上候混雜中御尊名洩れも可有之候に付乍延引以紙上右御挨拶申上候
吉野町二丁目一〇四
青柳貞市

御會葬御禮
男　和田俊一
親戚總代　同
友人總代　同

列車時刻表
昭和二年十一月一日改正
价川鐵道株式會社

映畫「ムッソリーニ傳」を 山梨總督が賞讚
ゆふべ總督官邸で
渡邊總裁招待の席上で

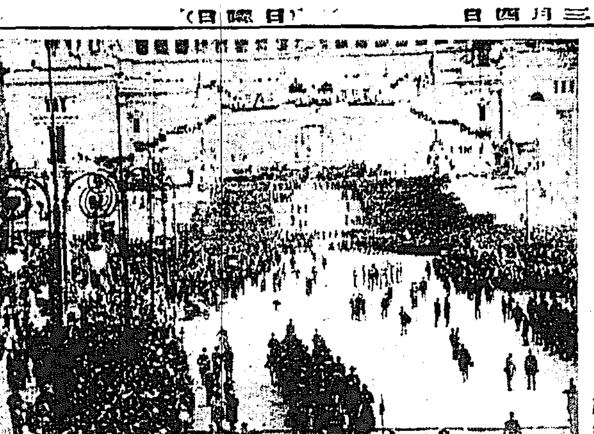

「身につけたる黒シャツは死ぬる迄脱ぐなの黒裝束、われらには實行あつて議論なし、努力あつて權利なし」と叫んで母國イタリーを護る偉人ムッソリーニは今や全世界の人氣を一身に背負つてゐるかの觀がある。この偉人が自ら主人公として映畫の中に活躍するのが、來る五日から本社後援の下に京城劇場で上映される「ムッソリーニ傳」である

昨二日夜のことである。山梨總督は目下來城中の渡邊東拓總裁を主賓に本府の各局部長を招待し官邸で晩餐會を開いたが、その席上「ムッソリーニ傳」映畫の上映を一時間に亙つて觀賞し音樂部からは、特に映畫の解說者として、わざ〳〵內地から呼びよせた西山寸鐵氏が說明した。總督はじめ列席の一同非常に滿足の態であつた

なほ尾間總務の話によれば、總督は、この映畫を非常に興味深くみられ、內鮮人男女すべてに見せたい最も價値ある映畫であると賞されて居たと語つた(寫眞はムッソリーニの一場面)

映畫講壇

文藝映畫とストーリーの難雜
筋の複雜は映畫美を損ふ

最近日本映畫の進路を示す一方向に文藝の映畫の大衆的意味からして効果的な試みが、いちじるしい傾向として現れて來てゐるが、この場合製作者が原作を選擇する最要な條件として、その

小說 の普及性に大衆の讀度、作者の名が自ら一般に對して持つ吸引力、とそして最も映畫的な內容を有するものといつたやうな點が、主要な動機となつてゐる場合が多い。然も映畫は一つの商品として今日の資本主義經濟組織下にあつて、有力なる資本を以つてする投資の對象である以上、かゝる場合においても營業的動機がその主因となり、從つて場合によつては極めて非映畫的な作品であつても、一般から持てはやされ、廣く普及されてゐるものであれば卽ち一般大衆を

吸引 する力を持つものであれば、たとへばその作品の一部乃至大半を放棄犧牲してでも、これを映畫化せんとするやうな無謀を敢てすることもないではない。然し、映畫はあくまで映畫であつて文藝でもなく、演劇でもない以上、必ずしも原作に服從せねばならぬと考へる如きものは、今日の映畫製作者にもないといつてよからう。問題は、それなら如何に映畫化すかといふ根本問題に入つてくるが、こゝではそういふ具體的な場合によつては

二三 の映畫を假想敵とせねばならないやうな議論は必要がないから、單に文藝作品とその映畫化において一般に共通する問題にはいつて行くなら、今日映畫化せられたいはゆる文藝作品は大概に長編小說であり、從つて長い時間的經過の內に散在し錯綜する事件を配列して行くやうな筋のものが、多い。そして又これが映畫化に當たつても、この長い物語りを出來るだけあつさりと要約く、その一つ一つを取り入れて行かうとするものが多い、從つて小說の場合における描寫の細やかさはいつか映畫の外へ取去られ、こゝではたゞその外廓的動作が微少なタイトルと共に

責任 のなすり合ひをしながら、あえぎ〳〵フイルムに移植されてゐる。これ等の弊害は文藝作品の映畫化といふ、極めて現代趣味に迎合した同時に實際的な効果ある一つの傾向に伴ふ惡影響であつて、商品映畫の惡影響ともいへるが、こゝで問題となるのは興色の功がなく、原作の物語りとしての興味を、映畫としての興味と一致させようとするところにこれらの誤謬もいちゞるしくなるので從來名畫とか

傑作 とかいはれてゐる作品の大部分に見ても筋としては極めて單純なものであつて、しかもそれが映畫としての面白さを持つものが多い。つまり映畫表現上の問題が、『筋』を超越してゐる一つの感覺とも見られるが、文藝映畫流行以外のものをもたらすものと思はれるから、複雜なストオリイを排せよといふことをこゝでいひたいと思ふので、單純なストオリイを選ぶことに努めるなら、一歩進んでその表現上の技巧の點では、今日の日本映畫にも相當の微み臨いていゝと思つてゐる。

赤ん坊は毎週 體重を計る事
此の標準量以上なら健康な子供

赤ん坊は生れ落ちるとすぐから發育を始めるものであります。それは身長にも體重の上にもつねに增加して行くのが常であります。若し增加せず反對に減少するやうならそれはきつと故障がある證據です。それは平均次ぎの樣な狀態を示します。

幼兒發育標準 三島博士調

月齡	男兒	女兒
分娩直後	三、〇四〇瓦	二、八六〇瓦
一週間	三、〇五〇	二、八七〇
二週間	三、三〇一	三、一五〇
三週間	三、六〇〇	三、〇〇
一ヶ月	四、〇五〇	三、八〇〇
二ヶ月	四、八〇〇	四、〇〇〇
三ヶ月	五、六〇〇	五、四〇〇
四ヶ月	六、一〇〇	五、八一〇
五ヶ月	六、五〇〇	六、一〇〇
六ヶ月	六、九五〇	六、四〇〇
七ヶ月	七、三五〇	七、〇五〇
八ヶ月	七、八〇〇	七、三〇〇
九ヶ月	八、三一〇	七、七四〇
十ヶ月	八、四五〇	八、〇五〇
十一ヶ月	八、七五〇	八、二五〇
十二ヶ月	九、〇〇〇	八、五〇〇

以上が滿一ヶ年までの體重增加を示したものでありますがこれによつて一般に男の子は女の兒よりも體重が多い事が分ります。お母さんでもお父さんでもお風呂に入れたのちなど赤ん坊をカン〳〵にのせて體重を計つて見るがよいと思はれます。毎日或は一週間目とか一ヶ月目に體重を計つて赤ん坊の發育してゆく具合に注意する事は何よりも必要な事です。以上の標準を目安に發育してゆくならば健康であると見てよいのであります

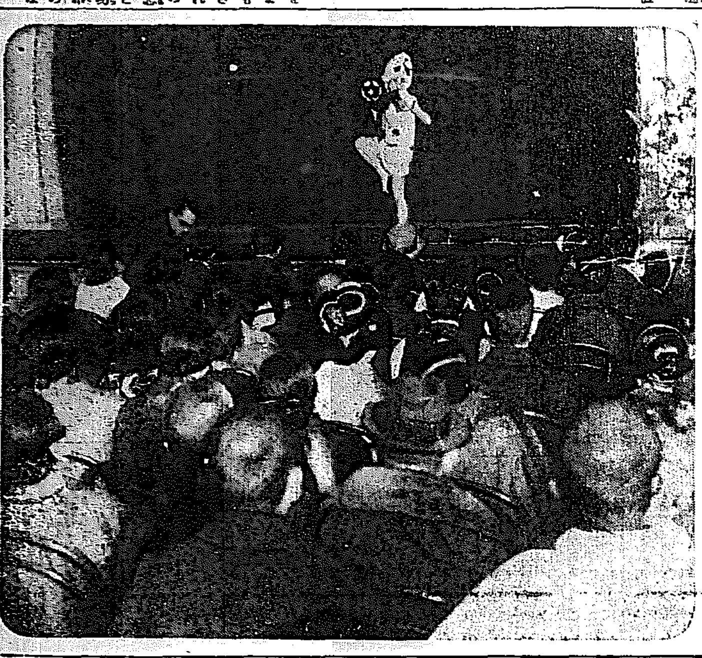

島藤氏のロシア舞踊(二日夜京城公會堂での公演)

新しい春の毛絲
染分けとリリヤーン

◇……子供の帽子 にセーターに又は肌着等に柔かい毛絲の色懷しい物がもう直にまゐります毛絲の製品は本當に春の氣持ちに好ましいと思はれます。其新しい毛絲の新製品がとり〳〵の彩りを見せて毛絲店頭に現れ始めましたが昨年の毛絲は例年のそれに比べて一層色彩が美しくなり又質の良い物も澤山輸入されて居ります。卽ち毛絲の本場としては何といつても英國のそれでありますが、英國製はすべて質が上等な上に値段も割合に安價なので一般に喜ばれる品であります。英國產の代表的な毛絲はビーハイブヤーンでありますが、これは糸質が堅牢なのに伴つて世界的に有名になつて居り

◇……染色の上手 な點に一般にも實用的にも歡迎されて居ります。色合は一體に派い好みのものが多く單色染めのものもありますが、二色或は三色、卽ち種色に段染め、絣の系統の色等をより合はせた、好ましいのがあります。一ポンド三圓六十錢位ですから割安です。これに對してアメリカのものはコンピヤー等高級品は編糸を寄せて艶やかなものでありますが、この方は色合も

◇……ぱつとした 調子のものが多く、單色のもの、染分けのもの等いろ〳〵です。これは一ポンド五圓八十錢です。なほネックヤーンは皮膚色に染分けたもの等多く、黃に水色、或は赤に白と點と染分けた鮮麗な感じのものがあります。これは一ポンド四圓八十錢で前二つの中間位の値段でありますが、この糸で編むと染分けてある關係上複雜な色調のものが出來ます。なほヘヤーピン編みに相應しいリリヤーンはすべて明快な色調のものが多く、これは一般にお好み用にされて帽子やシェードカバー等に用ひられて居る。

乳幼兒の皮膚鍛錬
肌着は晒木綿がよい

◇……吾々の皮膚は刺戟に刺戟を重ね鍛錬に鍛錬を加へると益々強くなる。しかしその反對に余りに保護し過ぎ大切にし過ぎると皮膚本來の目的に段々反して皮膚の作用を弱くさせてしまふ。ゆゑに乳幼兒期からつとめて厚着を避け、皮膚には空氣や清潔な布で柔かい刺戟を與へるやう習慣づけて置く必要がある。この意味からして赤ン坊時代から衣服には注意しなければならない。先づ直接肌に觸れるもの……晒し木綿のじゆ絆に決定して洗濯するがよろしい。このじゆ絆のよい事は第一に眞白であるからよごれがすぐ眼に立ち、取換へを作るに經濟的であり、洗濯が仕やすい。衞生的には地質が適當で柔であるから肌に密着することがなく、その間適當に空氣がはいつて

◇……皮膚が かへつて暖かに保護され、かつ肌觸りの刺戟が極めて自然的で着心地がよい、冬ならばその上に毛織物のものをきせ、更に袷着を重ねることにし、寒ければ最も上のあわせを二枚にし又は三枚にするといふやうに適宜にこれで保溫の調節をする。これをわた入れでなくあわせにする理由もたび〳〵取換へて洗濯するに便利であり、小便や大便でよごれても直に丸洗ひのまゝ洗濯することが出來るからである。毛織の物を直接肌に觸れさせることは刺戟が強過ぎて、體質によつては濕疹の憂があり、皮膚の衞生上においてもよろしくないのみならず、小便や汗を吸ひ込んで

◇……不快な 氣持ちを與へるからよろしくない。かうして衣服の生地や順序に注意すると同時に一面においては鍛錬によつて巧に調節し、寒ければ上着を増し、外出の朝には更に注意して厚着させても歸宅後は直ぐ上着を脱がして、戶外室內における溫度の差にも心を用ひてやらなければならない。

◇……いつも問題になることだが、京城の各活動寫眞常設館のお茶子はどうもタチがよくない。

◇……お茶一つ位注文しても生返事でなか〳〵持つて來ないつまり『もうからぬ』からである

◇……がそれではいけない、チップをもらつて、下足を揃へてお客さんだけを優遇することは、大衆本位の常設館としては面白くない。

◇……なんならお茶子を廢し食堂と喫煙室を設け、十五六歲位の案內女をおくやうにしてもらひたいものである。

◇……さうなれば、觀覽中にお茶子の無遠慮な通行も防げるし、羅漢鑪の燗に坐せ返らずとも、樂に見物が出來るといふものだ。

◇……當局者および營業者共に研究して然るべし。

受驗の準備 今晩の課題
(答案を募る)

國語(大正十五年 普通商業)

左の文を讀んで國語のある部分の意味をかきなさい。

德川幕府二百餘年の鎖國は、國民をして海外に發展する意氣を消滅せしめ、徒に此の小天地を理想として、世界の大勢を知らぬ國民とならしめた。其の結果今日も尙國民は一般に社交を解せず、人を信じ人を容れる度量に乏しいそこで海外に移住しても外國人から思ひ掛けぬ誤解を受けて排斥されるやうなことも起つて來る。

算術(大正十五年 京畿中學)

(1) 5日7時8分÷24を計算せよ。

(2) $(0.375\times\frac{5}{11}-\frac{3}{8}\times0.5)+(\frac{9}{2}+2.25)$ を計算し答を分數であらはせ。(運算と答)

(3) 甲乙丙3人が運搬料100圓で買つて其の中甲は12箱、乙は35箱取り、殘りを丙が取つた。各幾らの金を出さねばならぬか(式と運算と答)

理科(大正十五年 貿易師範)

(一)(イ)ほんだはら、つのまた、てんぐさ、ひじき、は各如何なることに利用さるゝや。(ロ)鐵類と蛙とを見分くる簡單なる方法を述べよ。

(二)食物中の主なる養分の名を擧げてその各々が何から出來てゐるかを述べよ。

D.Kのお稽古時間
三月四日から

京城放送局では來る四日からお稽古時間を設けて、四日からその講習を開く事になつた。各種目一週間の豫定で、每夜放送終了後、約三十分間、手ほどきといふ所である。どんな素人にも分る樣に懇切丁寧にされるので、一般から非常に期待されて居る。講師はその道に堪能な師匠で目下の處四日より一週間長唄、尺八、薩摩琵琶、箏、小唄、謠曲等で他に適當な種目があれば追加される筈である、因に稽古本は郵稅二錢封入放送部へ申込めば無料贈呈すると。

映畫界スナップ

◇春季映畫シーズン近く、各社の名篇大作出揃し、ファンをして其の眼を眩ましむ。◇『つばさ』來り『ボウ、ザブルウ』控へ『ファウスト』『野獸』入荷し『サーカス』『君が爲め命捧げん』『ゴリラ』『カルメン』等々

◇蒲田『女の一生』を急ぎ『現代人生』を終ふ。『愛慾地獄』既に成つて文藝映畫出發。◇日活幹部總出演で春の特作來り表らの作成り。マキノ『忠臣藏』、帝キネマに『阪東俠客傳』『木村長門守』あり

◇洋畫を排斥せよと云ふものあり然し映畫を排斥せよと云ふではないらしい。つまり日本物へ埋れよと云ふ譯か。

◇贊成。然らば何を見よと云ふのか?開題、大衆文藝、修羅場と云ふ世話ものと云はず、バタ臭き現代劇と云はず、總てこれ洋畫排斥の實力ありや。

◇我れ等はスクリーンに洋の東西を求むるものではない。嘗つてそうした時流もあつたが映畫以外のものをスクリーンに求めるものは今では少ない。

◇島國的根性の論議は遂に何ものをも動かさず何ものをも寄與しない。

◇洋畫でさへあれば崇拜した時代が、既に去つたことは前掲が證明してゐる。

◇ユナイト社の『ソレルとその子』父と子の恩愛を描いたものとあり、名士の父子を招待して見せる由。

◇五社が某々プロを排斥せざることを決議した。斯う云ふ決議も…

◇『黃金狂時代』以來のチャップリンが努力作『サーカス』は二ヶ年の苦心になるものであるが、これを映寫すれば僅かに一時間半に限つたことではないが、フイルムの一齣々々にかける苦心は容易なものではない。

◇ダグラス、フエヤバンクスの新作品『バグダットの盜賊』はモスコー、ポーランド及び各地に上映されて好評を博してゐる由。

日蓄の三月新譜

日蓄のワシ印レコード三月發賣の新譜三十一枚は悉くその吹込選入が現代一流の名人であるのみならず、最新發明の電氣吹込だけに何れも殆ど肉聲に親しむ感じのする傑作ばかりが揃つてゐる。その中で最も人氣を呼んでゐるのは先づ映畫說明の鬼才熊岡天堂の『忠臣藏』(松の廊下刄傷の場)『太閤記』…の婚禮』を始め浪花節が吹込んだのは更に萬人の熱狂的歡迎を受けつゝある『紺屋高尾』に次ぐお誂向きであつて、尙今度始めての試みである、常磐津『舌切雀』は傑作である、宮城道雄曲『春の夜』は宮城道雄入念の作だけあつて秀逸である

將棋新手合(完)

於東京市日本橋區蠣殼町一ノ四 藤邑木將棋所

平手 先番 ▲五段 平野信助(東京) △五段 渡邊東一(東京)

(圖は前號指了の局面)

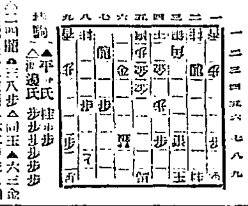

持駒 ▲平野氏 桂歩歩歩 △渡邊氏 歩歩歩歩

△二四同龍 ▲三八歩 △同玉 ▲六三金 △同龍 ▲五八成銀 △六二成銀 ▲四七歩 △二八玉 ▲二七歩 △一八玉 ▲二六桂 △同龍 ▲五三金引 △六四桂 迄にて渡邊氏の勝

總評 本局は最初双方相關の戰模樣に採つて對峙したるも、後手持久戰策をとり、攻勢を以て五二金と低く構へたる時、先手は閑せず四六銀と上りたるが惡手の爲め後手に逆襲策を採られ形勢險惡となれり然るに中盤に於て後手飛車を犧牲に供して攻勢へ轉じたるが過激の爲め形勢は伯仲となり混戰狀態を現出し終盤に於いて双方攻防の秘術を盡くして良く鬪いたりしに、後手五九馬と指したる手が惡手の爲め遂に敗戰に終つたのは惜しき棋局であつた

JODK プログラム

三月四日(日曜日)
- 後一、〇〇 テノール獨唱 ピアノ伴奏
- 一、五〇 天氣豫報
- 二、〇〇 ニュース
- 六、〇〇 京城商工會議所商況
- ピアノ伴奏
- 映畫解說 決鬪
- 南畫雪景山水
- 講談 鬼一法眼(下略)
- ニュース其他
- 商況音律
- 時報 翌日プログラム發表

三月五日(月曜日)
- 前一一、〇〇 料理獻立日用品値段
- 後〇、三〇 講演
- 一、三〇 天氣豫報
- 四五 ニュース
- 六、〇〇 初等英語講座 笹谷保太郎
- 映畫物語 解說 岡田天…
- 「ムッソリーニ」同東京 西山寸鐵
- 長唄 鳥羽の戀塚 三味 杵屋六平
- 七、一五 ニュース其他
- 浪花節 文七元結(上略)
- 筑前琵琶
- 時報 翌日プログラム發表
- 長唄のおけいこ第一日

おけいこ講座 長唄 岸の柳 唄ひ方と彈き方 杵屋佐多枝

坂田俊夫著 日本猥談集

本書に謂ふ猥談は所謂路傍の猥談にあらず 書齋の猥談なり

其高尚とユーモアは社交場裡の程よき話題

且輕い刺戟は現代人の程良きトニック也

此珍籍稀書を手にせずして讀書を語る勿れ

見ヨ此內容

神話的猥談序說：壯麗な神々の誕生：古典時國土の創成：偉大な高天ケ原の女性：天の安河の御子生み競爭：ほとを衝いて死んだ織女の話：天の宇受賣の命の踊：放浪の命と汚ない御馳走の話：稻名田姫：大國主命と須勢理姫との戀愛：命と沼河姫との戀歌の挑み合ひ：須勢理姫の妬心と和解：神歌：木花咲夜姫と石長比賣：醜身の豐玉姫のなげかひ：神武天皇と伊須氣餘理姫：御子達が玉依姫を挑にせめぐ：活玉依姫の挿話：腰袋の少女と久須婆の由來：倭建命と美夜受姫と嬰の搦：應神天皇と宮主矢河枝姫：大雀の命と髮長姫：新羅の王子天之日矛の話：胴に立て懸けられた藤の花：嫉妬深い大后石之日賣の命

以下一百餘章省ス

四六版極上製美函入五百餘頁 定價貳圓五十錢 送十錢

全國書店ニテ賣切ヲ見ヨ 所ヘ代引注文ニ應ズ

發行所 東京小石川大塚町七十 談湖文閣

宮內省御用達 菊正宗 株式會社本嘉納商店 大阪東京神戸小樽釜山各支店

醫學博士 二宮亮吉 産科 婦人科 二宮病院 京城旭町一丁目 電話本一一二〇

高級男女事務服 本年度の新しい型を澤山取揃へました 是非御用命の程を

新內ホームス	3.60
特品朱子	3.30
上品朱子	2.80
色朱子婦人用	2.20
紋朱子同	2.70
腕カバー	.55

府內御注文は持參 地方代金引換

京城長谷川町公會堂前 高野事務服部 電話本二一三六番

頭痛にノーシン

例年の通大特價 御印入タオル 調進開始

品質第一 登錄商標 價格最廉 ワルツ印タオル 發賣元 大久保眞敏商店 京城黃金町二丁目

美しき漆器と… 新らしき百貨の店 京城本町二丁目 岩本漆器店 電話本局一一七四番

皮膚泌尿花柳病 醫學博士 渡邊晋 京城黃金町入口 日本生命裏 診察 十二時半マデ及ビ夕刻

天山進 北極產滴付 川ウソのキモ

肺 クロクマ 患者ノ福音

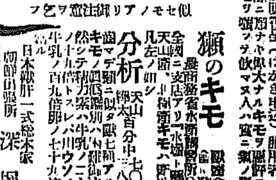

獺のキモ 分析

洋服、蒲團綿、衣服類 月賦販賣致します、何卒至急御申込み下さい 早速店員伺ひ出ます 京城府岡崎町九(電車交叉點前) 京城綿花合名會社 洋服調進部 電話龍山八七〇番 振替京城九三三番

驚クベキ特効藥 酸素丸

腎臟病、心臟病、神經衰弱、一般虛弱、貧血、血の道、子宮病、産後の諸病、ヒステリー、月經不調、月經時の疼痛、尿道狹窄、慢性淋病、慢性消化不良、肩の凝り、糖尿病、胃病、喘息、咳嗽、便秘又ハ眩暈、バセドー氏病

價ハ七日分一圓、十五日分二圓、三十日分四圓

南滿洲本溪湖 酸素丸製造元 中西亮 振替大連三四五三番

設立 明治三十八年 資本金 六百萬圓 京城府南大門通一丁目十四番地 株式會社 漢城銀行 頭取 韓相龍

驚クベキ産卵ト育雛成績 T印 粉末完全配合飼料 東洋畜産興業株式會社

財界子の目

證券景氣を謳歌ずべきか

今日此頃では六分ペーの社債發行なんか問題とするに足らなくなり、應募利廻りが六分を割つた社債發行も現はれて來た。公債の如き五分利は市價の彈力性を缺ぐと云ふので今に四分利が出るかも知れぬ形勢となり、償還期限も長期から短期へと延ばされて行く傾向を持つて來た。一方かくの如き情勢に乘じて新規の社債發行は固より、高利債から低利債への借替計畫も續出し目先證券市場ばかりは不景氣知らずの盛況を示してゐる。

◇

こうした時には、不良社債造が時を得顔に横行する虞もあるので、これに對し相當に警戒を用ひねばならぬことは此際放資家の最も留意せねばならぬ問題であるが、それは別の問題として、かくの如き證券界の盛況は一に金融緩漫と遊資過剰分の賜たるに過ぎない。所が、最近になつて此證券景氣と金融緩漫とを目して證券類に對する思惑氣分が濃しく再燃して來た。只株式市場のみは昨今取組玉の關係で買方に不利の情勢となつてゐるが、それでも買ひ古された金融緩漫と前途の金利安を見込んで買狙ひの人氣は依然旺盛を極めてゐる。

◇

併し、金融背景の證券景氣に對し思惑を試みる程危險なことはない。それは證券景氣とは只利廻りの低下を意味するのみだからである。即ち證券は生產資金或は一般經濟資金等の御用を勤めるものではあるが、それによつて事業界が活氣づき利益の増擴を見た場合、その利益增殖の恩典に浴すべきは同じ證券でも株券であつて社債ではない。しかも事業界が活氣づき資金需要が增加すれば却つて金利の引締りを見る順序となることが普通である。引締らぬとしても金利の下げ足だけは支へるものである。

◇

從つて社債投資は飽く迄當時の金利から採算し確實第一主義に則つて行ふのを原則としなければならない。最近證券景氣を謳歌する聲が囂しいが、證券景氣は富の增加でなく亦生產の增強でもない。只それへの捨石たるに過ぎぬ故に少し常識の眉を顰するやうであるが、投資家の立場から見る限りでは、資金當貫が主目的でなく、從つて證券景氣なるものは止むを得ぬ時の力であつて、決してこれを謳歌すべき筋合のものでない、と思ふ（以久生）

各鑛山の新計畫
久しく沈滯を續けてゐたが 愈々活躍し始めるか

いよいよ解氷期が近づいたので鮮内各鑛山は本年の稼行についてそれぞれ計畫をめぐらしてゐるが、未だ具體的決定を見てゐない。目下大部分各鑛山の狀勢は從來の失敗を回復すべく本年新たに基礎をたてようと目下計畫中である、昨年新たに開發された黄海道一東金山は永中金山の失敗に鑑み、引續き慎重に試掘中であるが、本年からいよいよボーリングを施し規模を大にして正式に採掘することになつた、又平北宣川の三成金山は桐島鍛氏の經營ですでに百余萬圓の採掘を見たが、更に鑛區を増設することになつてゐる、この他鑛山では鐵二浦鑛山は黄海道鐵興鑛山と共に三菱の手で採掘され、川鑛山も約四萬町歩の良質鑛床を發見したので本年の採掘も増加するはずで久しく不況に沈淪してゐた鑛業界は今年こそ回復を示すであらうと深く期待されて來た

採鑛出願
一月中に六十三

鑛山稼行期が近づき最近各鑛山採掘の出願が増して來た、一月中の出願數は左の如く

金八、金銀十六、石炭七、金銀銅十三、金銀鉛亜鉛一、金銀銅亜鉛十一、金銀銅亜鉛砂金二、金銀銅一、銅亜鉛三、合計六十三

に達しこのうち金銀一、金一、鑛土一、金鑛鉛一、鐵石二合計五ケ所は許可された、しかして今後當手期に向ふにつれてなほ増加する傾向を示してゐる

選鑛製錬試驗
依託者増加 鑛業家間に好評

昨年十一月廿六日府令第百十一號を以て發布された鑛物の選鑛製錬依託試驗規則は一般鑛業家間に好評を博し、昨今各鑛山から選鑛製錬試驗に鑛石依託は日々増加し本府鑛業試驗所は多忙を極めてゐる、これは從來同所は研究の試驗所なりしを鑛業界の發達に資するため、民間からの需要に應ずべき如上低廉な手數料を以つて一般の依頼に應ずることになつたもので、殿下選鑛製錬所の民營化とともなへられ、鑛業界の上から頗る好感を以つて迎へられてゐる

業務改善の 特當有利額は
甲十圓乙一圓か

京城組合銀行聯盟改善は十八日の組合銀行總會によつて大體の決定を見たが、特別當座預金の有利額限額が未定であつたので來たる五日までに決定し五日から實施するはずであつたが、恐らく四日が日曜なので三日は丁度土曜の半日休暇があるので三日中に決定し五日から實施する段取らしい、なほ特別當座預金の有利限額は甲銀十圓以上は限度であるが乙銀が五圓以上になるか一圓以上になるか未定である、しかして乙銀の一圓以上は限度のまゝなので業務改善の意味をなさぬといふ向きもある

電氣事業の 資金需要
俄かに増加

最近鮮内に電氣事業が勃興し來り鮮内各地方には電燈會社の新設、増設計畫が簇出しつゝあるが、昨今これに對する資金需要が目立つて來た、即ち昨今殖銀、商銀支店に電氣事業の資金借入申込が多く、すでに手續きを終へたものだけで二三十萬圓に達してゐる。なほ鮮内の電氣事業は前途有望であり、これから盛んに勃興するものと見られるので、随つてこの種資金の需要も今後益々旺盛になるであらうと多くの期待をかけられてゐる

近く改正發布される 承認運送店規則
一驛一店の實現を促進する

昨今運送合同派の一部において、鐵道當局が昨年三月運送業者に內示した鐵道運送取扱ひ人承認規則改正案を更に改正して近く公布して一驛一店の實現を促進する意向を持つてゐると傳へられ、また運送合同側はこれを以て荷主の反對緩和の一方法としてゐる、これにつき鐵道局は運送取扱ひ人承認規則を改正發布する意志はないと絶對否認してゐるが、運送業者の反對する如く近く發布實施するに至る機運である、即ち從來の承認規則は不備の點が多いので、昨年二月鐵道當局は承認規則の改正を企てたが、業者および一般荷主の反對に會ひそのまゝ有耶無耶になつてゐた、しかし合同問題が遅々として成立されずまた運送店に對して小運送業界の改善を運送業者のみに任せて置くわけには行かないので、直接鐵道の指導となる運送店が一驛に一店實現するやう承認規則を改正實施することになつた模樣である、しかして承認運送店は昨年の案の如く承認を受くべき運送業者は運送貨物の運送取扱業務を營み三年間引續きその運送貨物に對する運賃及び料金額若しくは貨物料金額が當該驛所の貨物收入額の五割以上に達するか又は當該驛所の運送若しくは取扱貨物數量の五割以上の取扱ひをなす事を條件とし、運送取扱人が合同して承認を出願した時は右の規定を適用して合同を促進し、なほ自己若しくは組合の顧品輸送を目的とし若くは便宜上運送取扱ひ營を顧客とする者は承認せず、その他の規定によつて合同運送店を實現せしめ或る程度まで鐵道の事業を委任して小運送の改善をはからしめるはずである

肥料資金
小口ながらも 需要盛になる

施肥期の近づくにつれ肥料の手當てが漸次旺盛になり、從つて昨今肥料資金の需要が旺盛になつた、尤も肥料資金は一時に纏まつた需要があつたが、今年は昨年不況米價安等種々の關係か纏まつた需要はなくぼつ〳〵あり、昨年に比べて幾分遅れた感きはあるが、それでも殖銀および東拓で貸出された額だけでも百萬圓近くになるらしい、なほ昨今の肥料の相場が緩慢しく昨年の今頃に比べると大豆粕が一割乃至一割五分方暴騰してゐるので一般に見遅つてゐる狀態で、はかぐ〳〵しい需要は起らぬが、施肥期に切迫すれば一時に纏まつて需要が起るだらうと觀測されてゐる

思惑もある 外米買付
朝鮮關係だけでも四十萬石

外米の輸入制限撤廢問題は殖銀會議に適當の時期まで保留することに決定したと東電は報じてゐるが、この結果さきに關稅引上げ說で一時輸入停頓となつてゐた外米の先物買付は三日からぼつぼつはじまり、この分では相當の買約が出來る見込である、即ち目下の外米相場はサイゴン、ラングン米共百斤仁川沖渡しの十二圓五、六十錢見當で傳へられてをり、しかも輸入制限撤廢の實施および臨時會議が保留されても何れそのうちに實施を見る豫定であり、外米商間には早くもこれを見越して思惑買付をする向きもふえて來て、現在ではすでに朝鮮關係で四十萬石の買約が成立してゐる

銀行集會所
新築移轉し法人組織とする

京城銀行集會所は齒科醫學校裏に新築することに決定し、既に敷地の買收契約も出來、目下設計見積中なので竣工の期は未定であるが、新築を機會に銀行集會所を財團法人、或は社團法人にする計畫らしい、現在は單なる團體に過ぎず法人組織でないので銀行から維持されてゐる會員の會費によつて維持されてゐるが、新築の曉は法人組織に變更する模樣で新築費その他の費用も寄付行爲になるか又は社團法人の形式を取るか未定であるが、法人組織に變更することは間違ないなほ三日の午餐會に新築移轉の委員會も選ばれる模樣である

青取綿糸工場
三月一日實施

【東京電報】日支合辦會社である青島取引所では綿絲上場を愈々三月一日より實施した

綿布採算割れ
三A二百二圓

二百八圓まで回復した綿布三Aは三日京城市中仲間取引は二百二圓と最近の高値より六圓方採下げを演じ目先著しく悲觀されるに至つた。即ち大阪現物は對外輸出増加につれて硬り商狀を示し京城渡しに採算して二百四圓となつてゐるが京城は不需要で買氣少なく遂に一梱二圓の採算割れを演じたのである。このまゝの狀勢では目先悲觀の他はあるまいと觀測されてゐる

國境貿易減退

新義州稅關の客月中國境貿易は輸出四十六萬九千二百十八圓輸入三百七萬七千四十一圓と前年同期に比較すると輸出入共減退してゐる、即ち輸出四萬一千九百八十四圓輸入六十萬二千六百六十五圓の減少で其の原因は木材粟米の輸出不振と粟の輸入減退である、又對內地取引は移出六千六百六十二圓移入三萬三百三十八圓計二萬七千四十六圓移出四千四百九十四圓移入一萬一千二百八十四圓計一萬五千六百九十一圓の減少を示してゐる

公州電氣再認可申請

認可申請せる料金の却下で行惱んでゐた公州電氣會社の改訂は最近再認可申請を提出して來た、その値下率は大體五分見當で多分認可の指令に接せんと。

商況

大阪市中外棉唱

			比較
ストリクト ミシドリング	三月四 月限	三五	三安
ブローチ	同	三五	三安
ペンゴール	同	三三	三安

外棉 米棉當限十八セント九〇先限十七セント九四手仕舞物及びニユーオリンス筋の賣物で相場軟調を辿つた

綿布低落 綿布低落米棉三十五錢安、印棉二十錢安材料であるで三品は却つて強保合を示したしかし現物は買手小なく荷見れて京城市中相場は三日三エー二百四圓、金剛山百八十一圓と一、二圓方低落した
▲新合會一三エ一二〇四▲金剛山一八一▲長鼓一八一▲煙管一七〇▲双口一五七▲飛犬一〇、九鳳面二一七▲双女二〇二

鮮魚一齊に昂騰 節句前の鮮魚は三日節句の當日とて初米客足繁く赤ものが多く賣れて相場は各品共一齊に昂騰した而して取引値は一千八百八十貫に達し賣上高は四千百餘圓と前日に比べて一千三百圓の增加を示した各品の相場左の通り
▲タイ九〇▲アマダイ四〇▲赤ダイ四五▲チヌダイ三〇▲小エビ一二〇▲ブリ三五▲カキ一五二五▲サバ一六▲ボラ一七▲アナゴ二五▲ニシン一三▲タコ二〇イカ三〇▲アワビ四七▲ニベ八▲イセエビ七五▲カレイ一三▲コチ二五▲ナマコ一〇▲上等グチ三〇▲カジキ七〇▲亜ダツ六▲カマボコ八〇▲鯉上六〇合計四千百二十五圓四十錢

京城手形交換高（三日）
枚數 三、四三三枚
金額 一、二〇九、七六七五五錢

鮮銀帳尻（二日）〔單位千圓比前日增減〕

發行高	一〇三三、一〇四	減少、六三
正貨準備	一〇三三、三	同
保證準備	〔illegible〕	〔illegible〕
限外發行	〔illegible〕	〔illegible〕
貸出高	〔illegible〕	〔illegible〕

殖銀帳尻（二日）

貸付高	〔illegible〕	〔illegible〕
預金高	〔illegible〕	〔illegible〕

東京コール（三日）

翌日拂	九厘	一錢一厘
無條件	八厘	一錢一厘
月越	八厘	一錢一厘

海外經濟電報

對外爲替（鮮銀建値）（三日）		
倫敦	一志十一片丁度	
紐育	四十六弗四分三	
上海	七十三兩四分三	
倫敦銀塊	二六片八分一	
紐育銀塊	五七仙丁度	
英米綿花	四弗八七仙一六分一	
米國綿花	三十六錢安	
印度綿花	二十五錢安	
スチール株	一三八弗丁度	
アナコンダ株	四六弗、分七	
對米爲替	四〔illegible〕	

取引停止 京城穀物組合〔illegible〕

穗落

▲金鮮一の朝鮮瓦斯電氣は昨年無配當に終ち何とかして今期は配當を入れるだらうと見られてゐたがこの配當は入れられない模樣である。當り前の配當が出來たら決算で無配當に拾ふに至つた所で今年は元の蒔ききが延びり戻しさうで決算の際に何とか少しはしいた所である
▲最近は株式市場だけは少しはしやべりて來て八錢もかた所見ると、此處へ來て、元氣が見えてゐたが、一時點して了つた。配當が可能であつたら取引所株はともに少しは活況を呈するかも知れない
▲弱い京取が下がつた所が好材料として見られ久原系等に一時見込まれる、株も近く大きく下がれるかとに鶴嶺を示すかも知れない、これが、武藤山治氏へ久原系から熱く立ち寄つたとして反對に関係しそうな思惑もある〔illegible〕

株式

投物一巡し 下澁り風情

前場 昨後場續いて投物を誘引した爲今朝は投物も大略一巡を呈し、アト底強く始まり、アト底分物も出たので、內地の手堅い報と相まつて當所も大新八十六圓八十錢東新百六十七圓八十錢と何と比し京取同事大新十錢東新三十錢の折悩だけに結局昨後場引値に比し京取新二十錢高に前場を終つた、而して場も相當の賣はひを呈した

伸悩み風情

後場 前場小堅い關先後場は面白くない材料で地合は伸悩み風情で、後場止値比較左の如し
京取十錢高▲大新三十錢高▲東新二十錢高▲鐘新三十錢高

大掃除模樣

東京東新の氣崩れを中心として今回の非勢を誘致したが、これがため相當の玉整理を敢行した模樣である、即ち內地は從來既に大玉を抱いてゐた向を除けば、不穩勢の場面に嫌氣ざしてボツ〳〵乍ら玉整理を進めてゐた所へ、今回の下げとなつたので一段と大掃除を敢行させたらしいのである。當所の如きも昨三日前場以來處分的投物が現はれ後場も續いたが今朝は散見する位の程度に徹底した只前場の立會終了後週末せの處分物が相當つけ出されたが、大體に於て當所の大掃除は非常に進捗せられた

急に回復せぬ

今回の下げで玉整理を進捗したと同時に、數日前に較べると値頃は東新六圓大新三圓見當を低下させたので、此處もう無碍にも叩き難くなつたらしく、一先づ保合商狀を呈するに至つた、併し、金融緩漫は既に言ひ古され、その他には買方に味方となるやうな強材料が新たに發見出來ないので、此まりの回復は容易でなく、戻つた所は絕好の賣場として叩かれ、そのうち〳〵徐々と大底鍛錬をやるのではないか、と觀測された

新田に軟化說

今朝、新田が東新大新等を賣推んでゐたのが知る人目を惹き、或は新田の軟化ではあるまいか、とも取沙汰された、新田の軟化說は今急にその當否を斷じ難いが、今朝の賣進みで東新の買玉は激減し五日見當になり、大新に至つては明に賣越しとなつた

京取に四圓固守

京取株は叩かれて四圓臺も危ふしと見られたが、今朝は一時三圓九十錢の呼び値を聞きさ乍らず、更に角廿四圓臺を固守し得たのは僥とされた、而して今朝の京取株では最初大林田中友の賣に對し新田は當面の防禦的買向があり中にも新田と田中友の策動は注目されたが、結局大したこともなく終つた

今日の手口

昨後場から今三日前場迄の留當出來高は三千六百九十枚で、今朝の主なる手口左の如し
京取賣方 大林一七〇白井一五〇田中道一八〇京商七〇▲買方白井一〇〇田中道一三〇白樂一五〇（合計五九〇）
東新賣方 田中道一五〇新田二三〇白樂金秀松山各六〇兒▲買方大林一四〇正崎一八〇田中道一〇八〇金秀六〇（合計六四〇）
大新賣方 白井二〇〇新田二二〇▲買方白井一五〇松山一二〇（合計五九〇）

つよきよわき

株式 今朝は小戻した、しかし今迄に大きく回復がありさうでない處した所、新規の強材料が見當らない
△だが、その內又內地によつて日銀利下げ說がデッチ上げられるかも知れぬ、といふてこの利下げ說は實現の可能性があるやうにも思へる
△當所における京取株だけは確に當面取組の大掃除をしたが、その他も今回の下げで相當に玉整理を進捗した

期米 現在の所では正米市價の實向以外材料となるものはない
△その正米が當地の出廻り薄と內地不買に動きやうがないと來ちや定期も當にとまつた餘計見たいに動かれないのが當然である
△殊に仕手の有力者にことごとく自取して深入れを避けて居る現況なので、未だ當分小揃的法淡が安全かも分らない

株式（三日）

京取短期

銘柄	寄付	大引	高値	安値
京取前後	〔illegible〕	〔illegible〕	〔illegible〕	〔illegible〕
鐘新前後	〔illegible〕	〔illegible〕	〔illegible〕	〔illegible〕
大新前後	〔illegible〕	〔illegible〕	〔illegible〕	〔illegible〕
久原前後	〔illegible〕	〔illegible〕	〔illegible〕	〔illegible〕
東新前後	〔illegible〕	〔illegible〕	〔illegible〕	〔illegible〕
仁取前後	〔illegible〕	〔illegible〕	〔illegible〕	〔illegible〕
同新前後	〔illegible〕	〔illegible〕	〔illegible〕	〔illegible〕
安取前後	〔illegible〕	〔illegible〕	〔illegible〕	〔illegible〕
鐘紡前後	〔illegible〕	〔illegible〕	〔illegible〕	〔illegible〕
日鐵前後	〔illegible〕	〔illegible〕	〔illegible〕	〔illegible〕

實定と日步

〔illegible〕

大株長期・東株短期・大株短期

〔illegible〕

期米（三日）

引際小締る

前場 前日賈氣をそひた外米保留となつたので、今朝は忽ち賈氣を殺がれ、阪地安とよつて中物廿七圓廿二錢先限廿七圓三十六錢と前日止値から八錢安に寄付きアト阪地のチリ高に三十九錢と小戻したが、引際ど高物に頭を押へられ⊕⊙の賣物に頭を押へ所にも小合を結けた、併し引際賣物にも四十一錢と引締って前場を終つた

小波瀾

後場 前場引際に寶物で引締つたが、後場は先物廿七圓四十一錢と變らずに寄付いて後二節四十二錢と伸びたが、戻りは目先的賣物に限せられアト伸悩み風情であつた、然るに大節四十三錢から三十五錢と引落して止めた

買方有利 場面
月初高を見るか

東角氣重い成行きを呈してゐた相場も先月來の頑賀材料を囮として地合は却て鑑となつて來た、何分當地に正米が存外寶方は中々と云はず市中と云はず正米を見せてる所へ、先物の薄鞘と發留は延期するに好都合なのに反し、賣方がないので、勢ひ買方の成力に懸念るゝのである、殊に受米の賣行きは良好と傳へられて居るので或は月初高を見るかも知れない、との觀測も行はれる

當中は賞米化

先物としては、目下の處正米との採算上不引合なので、有力筋は賣り手を出さない、當中は⊕の四等米廿五圓六十錢見當物を買付けて賣つなぐと格下げやその他の費用を除いても、內地では一圓二十錢の利益となるので、現物筋は當中に賞米に狂つたがんとする向多く、從つて當中は相當に賞米化するものと見られてゐる

需給が平衡
なので動き難い

昨今の正米市價を見ると當地から出廻つて來る米が市場へ停滯せず又當用向の實付に困難を感ずる事もない、いはゆる日々の需要と需給とが丁度平衡を保つて居る。從つて米北物の實價としては自から動くべき力に乏しく、只定期の一高一低又は外部的人氣作用に依つて小高下を辨返すに過ぎない。是れでは定期市場としても亦動けない、殊に本年は内鮮共に商人の假需要減退し、集散市場は何所も品薄を告げて賣米の融通性に乏しい所へ農家は平均賣りをする向の多い現況では、尚更米自體の變動は望み難い、從つて春米ノ採集時代は現狀維持の外あるまい

阪地からの 樣變り情報

今朝阪地入電に依ると、東京京都正米筋がよく賣るか三月限の受米賣行き良好なので姫田自成一派の猛烈買ひに消化され、場面は狭隘りを呈した、而して人氣の買流行と相俟つて目先一段高は免れない狀勢であると

各店俵合（單位百石）

▲當限賣方 ⑪二六⑭一三五四三 ㊉三八⑭一七
▲同 買方 ⑰二二〇⑳八⑮八
▲中限賣方 ㊉三三九㊁二三⑭八
▲同 買方 ⑳一九⑮二四⑮三七
▲先限賣方 ⑮四〇⑳一〇⑮一三
▲同 買方 ⑰一〇⑳四三⑰一五

仁川期米

節	當限	中限	先限
前場 一〜七	〔illegible〕	〔illegible〕	〔illegible〕
後場 一〜十	〔illegible〕	〔illegible〕	〔illegible〕

出來高 〇〇石累計五八二五〇石▲取組高當限七五〇〇石中限五〇〇〇石先限一九〇〇石

東京・大阪・兵庫・下關・桑名・蠻山・若松

〔illegible〕

正米

京城正米

荷主側は形勢觀の態で賣惜み氣情であるが、正米筋の買氣薄に相場は依然保合つた、而して⊕三等二十六圓十錢、四等二十五圓六十錢、雄閣玄米二十三圓九十錢、一等白米二十一圓、廿白米二十六圓三十錢改良種七錢六厘、在來種七錢三厘、大豆龍山十七圓、長湍十六圓八十錢、週鑛十六圓八十錢、金肝十六圓六十錢、東豆川十六圓七十錢

京城穀物組合建値

▲外米 ミートン西地擂二一、九〇▲粟 雨城一一、九〇鐵嶺一一、六〇四平街一一、八〇昌圖一一、八〇滿粟一三、五〇遼陽一一、八〇▲小豆 龍山物二二、五〇滿洲物二〇、一〇▲大豆 南鮮上九、四〇北鮮物並九、四〇▲碗豆一七、一〇▲胡麻（滿）二八、一〇▲荏子一五、五〇▲高粱九、一〇▲小麥（沖用〔illegible〕）二一、一〇▲一等碎白二〇、三〇▲朝鮮糯白米極上物三九、三〇

仁川正米

㊉三等廿六圓廿五錢㊉四等廿五圓三十錢角平四等廿五圓上物七錢七厘在來種七錢一厘二等白米廿八圓四十錢大豆龍山十七圓長湍十六圓八十錢天安平澤十五圓七十錢所であるが、何れも內地不買れのため定期高の割に買氣が立たない狀態であつた

大阪市中在米

【大阪電報】大阪市中在米三日現在高は百六十三萬八千二百十四俵と前日の在米高に比較して三千九百の三俵の減少である

東京深川在米

【東京電報】東京深川在米三日現在高は五十萬四千百三十四俵と前日の在米高に比較して二千九百七十七俵の減少である

仁川穀物出入（二日）

	移出	移入
玄米	〔illegible〕	一、六三三
白米	〔illegible〕	五九七
粟	〔illegible〕	三、四〇七
大豆	〔illegible〕	六八五
同二斗入	〔illegible〕	二、二〇〇

大豆

賣物が少い
結局出來不申

今前場は依然通節とも出來不申に終つたが、現物に比し割安を叩いてゐるので採算筋の買狙ひで中先共十七圓四十錢所の買手に對し賣應じる向なく取引は不成立の狀態であつた

本日の出來値

節	當限	中限	先限
前場 一〜六節	〔illegible〕	〔illegible〕	〔illegible〕
後場 一〜四節	〔illegible〕	〔illegible〕	〔illegible〕

仁川大豆本玉表

▲當限賣方 ⑮六〇〇⑳五〇⑮一〇〇
▲同 買方 ㊈六〇〇⑮一五〇 ⑮一四五〇⑳六九〇⑮
中限賣方 二九〇〇 ㊈四四〇〇⑮五〇〇
▲同 買方 ⑮一〇〇
▲先限賣方 ⑮三〇〇⑮一六〇〇
▲同 買方 ⑦五〇⑮七五〇⑮七 〇〇⑳一五〇⑮二〇⑮五〇
▲取入値 當限不申中限一七四〇 先限一七四〇▲出來高 合計三

宮中米當事一

玄米	二五圓六〇
白米建値（百キロ）	二二圓〇〇
仁川一等白米	二八圓四〇

海坊主お百（百九）

丘 浪之助

石井滴水 畫

不意に刀の下緒でしばられたので女は驚いて顏を上げた、その顏をじつと見下しながら九『海坊主お百、正體を現せ！』女『御冗だんをなすつてはいけませんお百だなどとそんな怪は……』九『默れッ、醜いに顏を塗つて巧に化け込んでもこの九郎兵衛の眼を眩く事は相成らぬぞッ、それ亭主水を持つて來てくれ』といはれて宿屋の亭主は又びつくり、女中共に申つけて洗面の水を取寄せた、九郎兵衛は片手に女按摩の襟首をつかみ、手拭を取つて水にひたし、嫌がる女の顏をゴシ〳〵洗ひ立てると、今まではみにくかつた女按摩の顏が、目もさめるやうな美女と變つた。亭主が又もや驚いて亭『おや〳〵こんな美しい顏を持つて居ながら今まで何うして醜などを飾つて居たのだらう』九『お百、何うだ、これでも陰すか』といはれて、お百ももう致し方がない、口惜さうに九郎兵衛を見上げ百『えゝ殘念な事をしたどうせこの身は出羽へ下り佐竹の領內でお處刑になる體だが、これまで我々の邪魔をした戸塚九郎兵衛、せめて邪魔の仕納めに、九郎兵衛の命を取つてやらうと、實はお前に巡り合はうと待つて居たのだ、今宵首尾よく川留つたからひそかに忍び込んで殺さうとしたのに、反對にお前の爲に取押へられ、かく辱められては年貢の納め時、さア一思ひに殺せ』とずつかり度胸を据ゑた樣子、九『おゝ、よくぞ申立てた、イヤ、亭主、騒がせて濟まぬ、實はこの女を召捕るために一泊いたす戸塚九郎兵衛、今宵目出度く召捕る事が出來た、その方の家を騒がせて相濟まぬナ』亭『どういたしまして、旦那樣のお命を縮めやらうとした太い奴でございますぞ〳〵、それでも御怪我がなくてようございました』と亭主も奉公人一同も驚いて居りますうちその夜はお百を縛めて嚴重に警戒し、翌日駕籠を雇つて縛つたまゝお百を乘せ、表面病人の態にして、これから道を急いで佐竹の城下久保田へ立歸つて參りました、早速重役の手を經て右の趣を言上すると、殿にもいたく御滿足、これから御成へ召捕つた罪人の首領奈川丈左衛門をはじめ一同を呼出し、お百を突き合せて吟味をいたしました時に、お百は名乘つて出るつもりでありましたから、敢て何隠す所もなく、べら〳〵しやべつて仕舞ふ。そこで奈川丈左衛門は切腹、その他の一味に暇し渡、それ〴〵處分が終りましたが、お百は首領九郎兵衛の願ひによつて、千太郎に敵討ちをさせる事となりました。これでまづ佐竹のお家騷動は無事に納まりましたが、これが叢澤山の家はお潰しとなりました、然るに首領の奈川家はどうかといふと、丈左衛門に切腹を仰付けたゞけで、奈川の家名はお取潰しとならず、御知行高まで二百五十石を以てその家が立つて居りました、あれ程の大陰謀を企てながら、家が立つて居たとは不思議な話だが、これには理由のある事、この奈川の家は東北の血統で〔illegible〕ケ國、國外六ケ國〔illegible〕をして居る家へお預りを申上げるのですが、こゝに江州佐和山の城主石田治部少輔三成に、三人の男子がありまして、末の男の子を三九と申し、佐竹の〔illegible〕常陸國の太田の城主七萬石東北〔illegible〕の養子となりました、この東北〔illegible〕は佐竹の家臣の弟であります、それゆゑ關ケ原の合戰の時は、石田三成と心を合せ、〔illegible〕家康を挾擊せんといたしましたが、然るに野州の小山において〔illegible〕公にくひ止められ、關ケ原へ往く事が出來ません、それがため關ケ原の合戰も敗れ、三成は刑罪となりましたが、東北〔illegible〕守一人は太田の城に籠城をして〔illegible〕方の討手を引受けて花々しい合戰をして遂に落城した、一方三九が東家へ養子に來るについて、石田からつけられた家來に〔illegible〕木根八太夫といふのがありまして〔illegible〕この者が三九の〔illegible〕して太田の城を忍び出で、〔illegible〕〳〵の艱難をなめて漸く大阪へ入城をいたしました。三九は後に姓名を改めて〔illegible〕といひ、〔illegible〕燒き打の時、〔illegible〕これは〔illegible〕時より〔illegible〕木根八太夫は〔illegible〕を受けたが、下緒をうつ〔illegible〕さぬといふ〔illegible〕

京染 京屋（電話本局七五三）

京城日報
本紙朝夕共十二頁

有朋堂文庫

一冊壹圓

最初にして最終の記念破格大特價

特價版の一回提供は、絶對に一度限り、この機を逸しては永久に再來致しません。

◆申込期日三月廿日限り

▼第一次提供六十冊を三十冊づゝに二分し、甲乙二種として提供。
▼甲乙兩種共各一冊一圓總額各金三十圓(外に送料)
▼申込前金甲乙兩種共各一圓。最終月の一冊分に充當。
▼甲乙兩種共各會費毎月金一圓づゝ二十九ヶ月。
▼甲乙兩種共毎月一冊宛刊行。三十ヶ月を以て完了。

(甲乙何れか一組に申込めば、他の一組の方は幾冊どれを御擇びになつても構ひません。(一冊一圓))

□「有朋堂文庫」は初刊以來十數年を經て、その間數回の會員募集を企て、此の種の豫約物として正にレコードホルダーたる權威を持續して居ります。

□良書の生命は悠久です。書物の内容は一時の流行を意味するものであつてはなりません。「有朋堂文庫」が十數年の久しき、而も年と共にその聲價を高めつゝある所以は一に茲に存すると存じます。

□良書は又一時の消耗品を意味するものであつてはならぬ筈です。所謂大量出版によつて廉價の書冊を提供する事の盛になつて來たのは、學界の爲め誠に慶賀すべき現象だと存じます。只それが粗惡の製本となり、空疎の内容となつて、單なる消耗品の濫出とならぬやうに努める事は、吾々出版業者の責務でなければなりません。

□「有朋堂文庫」は長い版歴と、讀書家の深い聲援とによつて、既に家庭文庫の名を得る迄に普及致して居ります。斯くの如くにして美本としての「有朋堂文庫」は叢書たるの使命を全うし盡したといへませう。即ち茲に弊堂創業の二十五周年を記念すべく特價版の破格提供を敢てする所以であります。

□特價版—而もそれは良書としての使命を犧牲としての粗惡本、單なる廉本ではありません。

表紙　背は從來の美本と全然同一なるクロース金模様金文字入　平は最上質厚紙表紙
用紙　從來用ひたるとほゞ同様の上等紙

印刷に裝釘に、蓋しその最高限度として誇るに足るものだと信じます。

□「有朋堂文庫」が、上田、關根、藤井三博士監修の下に、專門諸大家の手によつて嚴密に校訂され、句讀を正し、振假名を附け、その必要ある種類のものには、頭註を施し、索引を添へ、原書をそのまゝ複寫する等、古典文學の現代化としてその内容の善美を極めて居る事は、世に周知の事實、更めて喋々する要もないでせう。

詳細の内容見本　御申越次第お送り申上げます。それによつて本文庫眞價の一斑を御承知下さい

第一次提供六十冊

▼甲種三十冊▲
古事記・祝詞・風土記……全一冊
萬葉集……全二冊
宇津保物語……全二冊
源氏物語……全四冊
平安朝物語集……全一冊
平安朝日記集……全一冊
枕草紙・方丈記・徒然草……全一冊
水鏡・大鏡・増鏡……全一冊
保元物語・平治物語・北條九代記……全一冊

▼乙種三十冊▲
平家物語……全一冊
源平盛衰記……全二冊
太平記……全二冊
謠曲集……全二冊
狂言記……全二冊
名家俳句集……全一冊
風俗文選・和漢文操・鶉衣……全一冊
西鶴文集……全二冊
近松淨瑠璃集……全三冊
益軒十訓……全二冊
山鹿素行文集……全一冊
常山紀談……全一冊
太田南畝集……全一冊
百人一首一夕話……全一冊
名家隨筆集……全二冊
親鸞聖人文集……全一冊

日蓮上人文集……全一冊
禪林法話集……全一冊
江戸名所圖會……全四冊
日記紀行集……全一冊
新撰川柳狂詩集……全一冊
繪本西遊記……全一冊
南總里見八犬傳……全六冊
東海道中膝栗毛……全一冊
浮世風呂・浮世床……全一冊
偐紫田舍源氏……全二冊
脚本集……全二冊

東京市神田區錦町一丁目
有朋堂
電話神田{二〇四七・二一四八・四八〇二}
振替東京七一二八〇

寫眞機械材料（目錄進呈）
釜山本町一丁目電車通
岩瀬寫眞機店
電話七五五番　振替京城七八八番

第二回 世界戯曲全集 豫約募集

速刻申込あれ

▼第一回配本開始
▼英吉利近代劇集
屋敷小路（バリ作）澤村寅二郎　四幕
メアリ・ロウズ（バリ作）井上思外雄　三幕
ナンの悲劇（メイスフイルド作）澤村寅二郎　三幕
忠義（メイスフイルド作）小山内薫　三幕
銀の函（ゴオルズワアジ作）北村喜八　三幕
爭鬪（ゴオルズワアジ作）舟橋雄　三幕
公正（ゴオルズワアジ作）舟橋雄　四幕
色々の忠節（ゴオルズワアジ作）日高只一　三幕
脱走（ゴオルズワアジ作）北村喜八　十場

三月三日〆切後本紙讀者に限り速刻申込有効

面白さ物語に優り構想の妙小説を凌ぐ。圓本中後世に殘る大全集

特製　背革・天金　表面クロース　極美本　一圓卅錢
上製　總クロース　金文字　堅牢美本　一圓

申込略規
頒布方法　全四十卷、豫約會員のみに頒つ
刊行期日　昭和三年三月第一回配本
體裁　四六判、八ポイント二段組
入會申込　申込金特製本(一圓三十錢)上製本(一圓)を最寄りの書店へ申込まれるのが御便利です。
會費　特製本、毎月拂一圓三十錢一時拂四十八圓、上製本(毎月拂一圓、一時拂三十七圓)
送料　會費のほかに下記の送本料申受けます、東京市内六錢、地方十二錢、海外三十錢、但し臺灣、朝鮮、樺太十四錢

全四十卷　四六判　六百頁以上　口繪數個
書棚進呈
世界戯曲全集刊行會
東京市神田區錦町三[illegible]

◇著者ご出版者が良心を一にして現代の男女に贈る性の教典!◇

性典
醫學博士 赤津誠内著

偽物が秘密に出版され「性典」の眞價益々擧がり大好評賣行飛ぶが如し

赤裸な内容懇切な記述
堂々六百頁特製函入本
空前の大廉價卅版發賣

數百項の目次から摘錄
◇兩性に惠まれたる快美感
◆快美感を二倍にする法◆狂暴な快樂を性器[illegible]
◇處女か非處女か、結婚の初夜
◆新婚者の注意すべき事◆性交は一週に○度◆結婚初夜の心得[illegible]
◇不感不姙避姙と性慾增進法
◆性慾減退を防ぐ方法◆必ず妊娠する方法は如何◆恐るべき性病の簡易療法

本書内容の一節
夫婦の反目　[illegible]
快感の相異　[illegible]
性的不感　[illegible]
性病治療　[illegible]

ハガキで　申込次第代金引換一圓八十五錢で急送す
四六判約六百頁の大册　特製金文字色箔附函入
定價金壹圓五拾錢　送料廿四錢
誠文堂

『性典』の白熱的賣行きに偽物が現れました

赤津博士著『性典』が本物です

誠文堂が大日本百科全集中の一册として醫學博士赤津誠内先生の御著作『性典』を刊行いたしました事は廣く全日本の皆樣が御承知の通りであります處が本書が其内容の赤裸々なのご記述の親切なのでレコード破りの賣行を示すのを見て、いろいろ『性典』にまぎらはしい題名の本が續出しました處が驚いたことには『羽太博士性典』といふ著者は違ふが同じ『性典』と云ふ名の本が最近前田重藏といふ人の手で發行されたのです。

弊堂が此偽『性典』に就いて取調べて見ますご大膽卑劣にも此は元『羽太博士著圖解生殖器ご性交論』ごいふ名で賣られたことのある菊判半截形のものを只題名だけを『羽太博士性典』ご直し、しかも本物の性典の大いさの用紙に印刷し其上本物の性典に類似の裝釘を施し世上に賣り出して奸利を貪らんごしたものであります從つて内容ご云ひ頁數ご云ひ本物の性典即ち赤津先生の御著作の物ごは似ても似つかぬものです。誠文堂發行の赤津先生著『性典』をお買ひになるおつもりで偽物（羽太博士の性典）をつかませられる方の無い樣にご存じまして茲に一言御注意致します。

昭和三年二月　誠文堂　小川菊松

五十一ヶ國が一齊に 農業の實地調査
南北半球に分れ明後年を期し
朝鮮も帝國の一部として參加

千九百三十年に世界五十一ヶ國が一齊に世界農業實地調査（センサス）が施行し朝鮮も無論日本帝國の一部としてその調査に加はる事になつて農林省農務局から殖産局農務課に調査の標準樣式を送附し來たので、農務課では目下調査方法を研究中であるが、この調査は從來かつて行つた事のない調査で又大がかりな事においても世界五十一ヶ國が同時に行ふといふ點から國勢調査などの比ではない、殖産局農務課では調査を實施する明後年には調査專門の係員を增員しなければなるまいとさへいつてゐる位で如何に大がゝりであるかを察知しうる

調査項目は二十項に亘る
補足調査として農事百般を網羅

本調査を着手するに至つた經緯および調査材料は左の通りである一九二四年五月ローマに於て開かれた萬國農事協會の總會で一九三〇—三一年を期し同協會の作成した統一計畫により世界農業實地調査（センサス）を施行する事になり、直に世界常務局を設け、その事務に從つてゐるが協會常設委員會は左の如く調査豫定事項を決定した

一、『センサス』諮問表標準樣式の作成
二、諮問表及指令に使用せられる用語集の作成
三、『センサス』樣式案は之れを加盟各國の政府統計局及統計官に送付するに先立ち統計家及農業經濟學者よりなる委員會に於て修正さるべきこと
四、加盟各國より派遣せらるべき農業統計專門家より成る委員會により『センサス』樣式は檢討せられ修正せらるべきこと
五、『センサス』樣式及順序につき加盟各國統計局に文書又は直接訪問により交涉說明すること

右を基礎としてその後更に研究し調査項目を左の如く決定した

▲農家（自作者、小作者、管理農）▲農業勞働 ▲地代 ▲農業經營補別 ▲穀類 ▲豆類 ▲其料及飼料根菜類 ▲飼料殼菽類 ▲工藝作物 ▲蔬菜類 ▲前手作物（他表に於て面積及收量を記載したる前手作物を除く）▲作付失敗又は荒廢により一九二九年に於て收穫皆無となりし作物播種面積 ▲休閑地（全年播種せられざりし地）▲永久耕地及放牧場 ▲園藝園 ▲葡萄園 ▲果樹園果實及穀果（耕作果樹に限り果實を收穫する野生樹木を含まず）▲耕作小果實 ▲工業用林木灌木喬樹樹 ▲家畜及畜產物

の二十項にして補足調査として耕水、灌漑施設購買肥料および土壤改良用物料、農事在庫高、農用器具機械、當面がらす室温室農業、生花、一般ならざる家畜およびその生產品、等にして農事百般にわたる事一として網羅せざるなく調査期日は北半球にあつては作物面積および生產物は來四年中の實情で家畜その他は昭和五年一月一日現在となつており南半球にあつては作付面積及び生產物は來年七月一月から昭和五年六月三十一日に至る一ヶ年で家畜その他は昭和五年の七月一日現在となつてゐる

調査の目的は 生產消費の比較
世界人類及生活を圓滑にするにあり

この調査の目的は
一、國際經濟の發達の結果農產生產物の自由流通を目的とする
一、現在および將來に於ける農業狀態の相違および生產消費並に價格の比較
一、國際間における農業生產者及消費者の狀態に關する調査報告の交換

にあり通商交通の發達に伴ひ米價の生產が直に日本の紡績業に大關係があり又ランダン米の豐凶は日本の食糧政策とはなるべからざる關係にあり、日本の茶、絹絲が米國の消費市場に重大な使命を有する今日世界五十一ヶ國が一齊に調査をなし資料の統一交換をなす事は實に重大な意義を有するものとされ朝鮮でもこの機會に十分の調査をなし朝鮮統治上の資料としても大いにこれを利用すべく目下計畫中である

勞農ロシアの實體

國民貯金が復興資金の財源
外資は得られず 凡ゆる手段で吸收

サウエート・ロシヤの貯金事業は革命戰亂時代から、回復期に入らんとする時代、國立銀行制度確立後に創設されて以來こゝに五周年となつた、ロシアの工業化運動實現のためには莫大なる資金が必要であるが、外國資本の援助を受け得ないロシアとしては、國內において消極的には國家財政資源の節約により、積極的には公債の發行と、國民の貯金とにより民間の遊休資金を吸收して、產業復興にあてねばならないのである然らば戰前千九百十三年十二月末日現在、現サウエート聯邦領域內の國民貯金が、貯金總額十四億四千八百萬留、口座總數七百六十八萬口、一人當り貯金額百八十九留に對し、サウエート貯金局創設五周年の現在の狀況はどうであるか公表によると貯金總額二億二千七百萬ルーブル、口座三百萬口とあるから、これを戰前にくらぶると總額は戰前の額に一割五分強、口座は四割強、一人當りは七十六ルーブル即ち戰前の四割に當たるこれも最近十六ケ月の間に非常に增加したのだといはれるか、當時では預金者三百萬人といつても國內勞働分子の一割にもあたらないから、今後の五ケ年を期して十倍に增加せねばならぬ、また二千五百萬戶の農家の預金も極めて些少であるからこの方面にも關力手をのばさねばならぬといつてゐる、

勞働者の窮狀 其の極に達す
失業者續出住宅難の上 給料は戰前の七八割

在佛國ロシア人技師協會の最近の會合席上アキニツク技師が勞農ロシア現在の勞働者の窮狀について述るところによると『世の中は如何にもロシアの工業が發達してゐる、勞働階級の福祉が增進してゐるやうにいはれてゐるが、事實はさうでない、第一戰前より勞働のことは千九百十七年の革命前にはロシアには失業者問題で惱まされたことはなかつたのである、然るに今日ではサウエートの報告書にもある通り、失業者は約二百萬人に達して、世界で一番多い又現在ロシアの勞働者の受くる給料は戰前の七八割にしか當たらぬ上に、日用必需品の市價は逐に高くなつてゐるのである、しかしてサウエート勞働者のこの給料は英國の勞働者の三乃至五分の一、ドイツのそれの五分の一にも足らない、失業者に支給される手當なるものも一ケ月にたつた六ルーブル乃至十ルーブルで、それも全部には行わたつてはゐない、かくの如く貧弱な勞働者が個の給料の內から自分等の三倍も五倍もの給料を貰つてゐる英國勞働者の罷業の際にその援助金を強制的に天引され、それが合計千二百萬金ルーブルにもなつて、英國に送られたのである、次ぎに勞働者の宿舍の狀態はどうかといふに最近に開かれた教職、金融、鐵山その他のシンヂケート大會で問題になつた通り全く『人間の住める、やうな家がない』といふ慘憺たる有樣である、でサウエート新聞でさへこれを評して大な社會問題として取扱ひ、衞生的見地から改善せねばならぬ點が多々あることを論じてゐる、サウエート政府はやれ休暇所だと如何にも完備してゐるやうに吹聽してゐるが、その實は、クリミヤ半島、高架築の高地の避暑地とか海岸地、オニハツサの入江などに建てた獨立小屋に過ぎないのである勞働者の作業中の災害、死亡の件數は戰前の三倍に達してゐるが、これに對しサウエートの新聞は、『高度の技術を有する優秀な職工の不足によると云つてゐるが、之は自分等の與り知らぬ所で、働く者は自ら取る外はないた爲だから自ら取り扱ふ病院などは形ばかりのもので、勞働者は何時もどこでも他の病院に通はせられてゐる……』

惡臭鼻を衝く 無料宿泊所
千六百餘人の貧困者が 一緒にごろ寢の慘狀

モスコーにエルマタ無料宿泊所といふのがあつて千六百人もの貧困者がそこの厄介になつてゐる、その無料宿泊所を訪問した政府機關紙イズヴエスチヤ紙の記者が、その狀況を紙上に報導していはく一旦內に入ると不潔、汚穢と來たら何とも彼とも話しにならない、設備もまるでなつちやゐない、宿泊者は皆な素足で土間を步るき回る何れも何ケ月前に入浴したか判らない連中ばかりだから、其の惡臭鼻を衝くの有樣である、そして其處にはアル中の醉つ拂ひや、乞食や、泥棒や、季節勞働者などが、役所の組合員やサウエート官衙の役人どもと犬か猫のやうにごろ寢してゐる、でこんな臭い處にどうして住つてゐるのかと聞くと、何故つて何處にも住み込む所が無いからさと…しかも、失業者や、私娼や、田舍から出て來たばかりの女などが大勢ごろごろしてゐた、記者が參觀した時に丁度不良青年團の會議が開かれてゐた、宿泊人達は自分等のことでも話されてゐるかのやうな妙な表情をして紳士を眺めてゐた……

コロムビア洲議會に 排日決議案現はる
數年前の案を蒸返さんとして延期
其經過重大視せらる

【東京電報】バンクーバー駐在總領事吉田氏の報告によるとブリチツシユ・コロムビア洲議會は廿九日テビー、ケネザー、ブリユーンの三議員の提案によりオツタワ自治領政府に向つて日本人の入國を拒絕する措置をとりての範圍內で日英通商條約を廢棄し洲內在住日本人の權利を剝奪し、その範圍內で同じく日英條約を廢棄すべき旨勸告すべき決議案を提出した、右三議員は提案理由を說明し猛烈な排日演說を試みた、洲政府當局は右に對し東洋人の入國は防止せねばならぬが日本人は支那人に關する取扱方である、又日本と英本國およびカナダとの政治的關係貿易關係等に鑑み、個人政策選せねばならぬと警告し、結局議員トーイツタの動議により延期されたが、本決議案は千九百二十四年にも二月十七日同洲に提出された決議案の蒸し返しで、依然たる日本人の不平など採擇であるから我當局はこれが經過に重大な注意を拂つてゐる

奢侈品課稅に 猛烈に反抗

【北京廿七日發聯合】本月一日より徵收開始のはずであつた奢侈品稅は稅捐局員をして印紙を配布せしめつゝあるにも拘らず各商店はこれを受理せず總商會をはじめ各省民は代表を擧げて張作霖氏および潘總理復氏に陳情し反對運動を起こしてゐる處があつた、政府側某要人により傳へられたる消息によると七項目の奢侈稅は施行中に各公館および無

關稅準備委員 初顏合せ
潘總理が國務院に 梁士詒氏以下を招く

【北京二日發聯合】總理潘復氏は二日午後梁士詒氏以下關稅準備委員會各委員を國務院に招き午餐を共にした後梁士詒氏よりエドワーヅ氏の提出した報告書の內容を各委員に傳へ更新策につき協議す

帝大五十年記念祭

帝大創立五十年記念祭は三月一日午後一時より講堂において教授出身者數百名出席盛大に催せられた

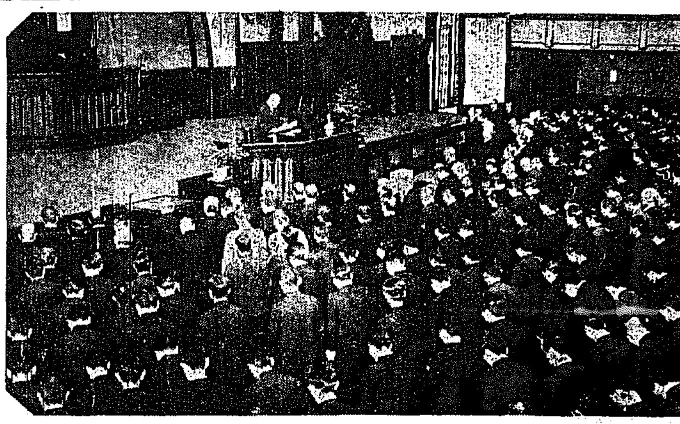

關稅問題で協議

【東京電報】田中首相兼外相は三日午後十二時外務省に小村情報部長、有田アジア局長、武富通商局長と支那關稅問題關稅會議再開問題に關する協議を遂げた、尤も南北支那政府の何れからも未だ何等の提議を受けてはゐないが重大問題であり、あらかじめ準備を行ふため協議したもので、正式提議あり次第態度を決定することに決し、この旨芳澤公使にも通報した……するはずであるがエドワーヅ氏と宋子文氏の會見の際もこの問題が協議されたと

統一ある委員會なら 應ずる用意がある
政局は靜かに注視するに限る
腰越への途次田中首相語る

【東京電報】田中首相は三日午後三時五分新橋發腰越別邸に赴いたが車中左の如く語る

關稅改正問題

支那關稅改正問題は要するに南北統一した政府が出來ぬまでも統一した委員會でも出來なければ話のしようがない、南は南、北は北ではまとまりようがない關稅收入を各々勢力範圍で獲取しようとする意志ある間はとても纏りはしない吾々は一定した統一ある委員會が出來たら進んで先方の話に應ずる用意はあるがそれは彼等自身が努めねばならぬ

民政不信任案

民政黨は特別議會に不信任案を提出する樣に言つてゐるが出て見なければ判らない、私は此際殊更に政變を起す樣な事を目論むことはお互に注意しなければならないと思ふ、而し民政黨が政變を捲き起す樣な策動をすれば政府は相當の對策を採らねばならない

主義政策更新

政府は今後の時局に處するため政策の更新をも考慮してゐる然しこの議會に主義政策を說明する事は未だ早いが通常議會までに眞面目に研究調査する積りである、今度の議會では成可く政局を混亂させぬものだけを提出する事にならう政府は今日の不安な政局を打開する爲め何等か法案を準備するのではないかと加へておれが伊東伯や後藤子と會見した事を捉へて何かと色々想像を加へてゐるが自分は何も左樣な事はしないこういふ場合には靜かに四圍の情勢の氣圍氣を注視してゐるに限る

內相聲明問題

最近鈴木內相の聲明に對して民政黨から內相彈劾案が出るとか又黨內に色々と不平が起つてゐるとか傳へられてゐるがあの聲明は時が無かつた爲め世間につまらぬ疑惑を招いたが內相は決して議會を否認してはゐない只誤解されてゐるだけだ先方の解釋と政治の運用とが混同されて誤解を招いたに過ぎないと思ふ

選擧無効訴訟五件

【東京電報】大審院の受理した選擧無効訴訟は左記五名に關するものである

河崎助太郎（岐阜實同）
高島順作（新潟民政）
工藤鐵男（青森民政）
山邊常重（長野民政）
中村啓次郎（和歌山民政）

勅令案の雲行で 拍子拔けのてい
本府は何時でも實施すべく
筋書通りの準備

米穀法第二條の朝鮮施行は幾多の曲折を經て遂に勅令の發布を見るにいたつたが、これが勅令發布と共に農林省では內鮮通じて外米輸稅現行百斤につき一圓を二倍して二圓に值上げせんと計畫したが
一、外米關稅の引上げに對しては大藏省方面で相當難色があつた事
二、外米買付が既に多く行はれ實効少き事
三、米價が保合を續けてゐること
四、朝鮮總督府が農林省案に反對し輸入制限の方策に出でんとしたこと

等の理由で農林省案は見合せられる事となり、それにかはつて今回內地に工業原料のみ許可主義によつて輸入し、食料外米は輸入禁止の方策に出で、朝鮮は工業用、食糧用を問はず一律に許可主義をとらんとしたが、外務省方面で本案に反對の意向があり、かつまた米價保合の現狀に鑑み、右の制限も一時保留とすることに二日の閣議で決定したので、人騷がせをした米穀法第二條の施行による各種の施設計畫は、ことごとくオヂヤンとなり躍る所は單に米穀法第二條を朝鮮に施行したといふ事に止まり、總督府殖産局でも農林省における猫の目の樣に變化する計畫に、いさゝか興がさしてゐる模樣である、通今後若し米價暴落などの變化ある場合は米穀法第二條を活用し、例の輸入制限法を行ふ事になり、朝鮮では既定の方針通り許可主義を執るであらうが、その方法は既に輸入期間における外米輸入高の過去三ケ年の平均輸入高から何等の制限を受けぬ產地契約高を差引その殘高だけを許可輸入する事である、また米價暴落の際は外米の輸入制限と共に第三次米穀買上げも問題となるであらうし、その際は朝鮮米の買上げも當然考慮されるであらうから、前途における米價の下落は相當一般から注意されてゐる所である

內相彈劾の 對策につき協議
民政主力集中に關し
政府與黨の情報交換

【東京電報】田中首相は三日午後鈴木幹事長、小泉總務、山崎總務長、前田法制局長官、宮田警視總監を官邸に招き最近民政黨が內閣不信任案が中立議員の贊成を得難きを認めて主力を鈴木內相彈劾に集中し、選擧干涉に對する一般的感情と議會否認聲明を利用し中立議員の贊成をかち得んとしてゐる點につき情報を交換したが、この際極力黨內の結束をかたむると共に中立各派の誤解を求め遺漏なきを期すべしといふに意見の一致を見た

松川大將重態

【仙臺電報】日露戰役、滿洲軍作戰主任參謀として名を馳せた陸軍大將松川敏胤（六）氏は豫て腎臟病を患ひ仙臺市の自邸に治療中のところ三日重態に陷つた大將は朝鮮軍司令官、東京衞戍總督に歷任してゐる

時機は良いが 效果は薄かろう
五千萬圓位では—
有力銀行家の觀測

夕刊所報の如く政府は通貨の膨脹を防ぐ爲公債公募の方針を取りシンヂケート銀行團に懇請することゝなつたが京城有力銀行家は左の如き觀測を下してゐる、財界の現狀を見るに金融緩漫は實に困つたし日銀における民間資金が今なほ二億五六千萬圓もある譯である從つてこれがために物價は騰貴せんとする步調をどつてゐる通貨の膨脹は單に物價の騰貴を來さしむるのみならず財界に惡影響を及ぼす點は決して少くなくすでにこれを放任すべからざる場合にあるがため日銀當局においてもこれが對策に腐心し手持ち公債の賣却によつて通貨收縮に努めて居るが、日銀手持公債は總額の一部分のみにて其の大膨脹を緩和することは不可能であることは明かで、それが對策は少なからず苦心を要するものとして政府が果して如何なる方法によつてこの膨脹を切拔けんとするか興味を以つて見られてゐたのであつたが公債發行には最も好都合な好時機ではあるが思はれるが五千萬圓程度では大した効果もなく日銀の民間預金が一へる位が關の山で財界には大した影響も與へないであらうと

秩父宮殿下

【小田原電報】秩父宮殿下は三日午前十一時折柄の吹雪をついて背山温泉よりチセスプリにスキー練習を試みさせられ八合目まで御登りになつたが其後吹雪は益々激しく遂に尺を辨ぜぬ程になつたので殿下も同所より御下山午後三時同温泉に無事御歸りになつた

公募公債の發行條件

【東京電報】既報の政府公募公債は大體左の如き發行條件を備へる模樣である
一、發行額五千萬圓
一、發行價格九十五圓二十五錢
一、期限二十ケ年
一、利廻り五分五厘

人

◇生田內務局長　三日夜歸城直に官邸へ
◇松岡本社長　四日發東上十日頃歸城の豫定

茶話

▲本府の矢島地方課長　新聞を見ながら狐につまゝれたやうに眼をパチクリさせてゐる▲何の事かと聞けば、仁川府では埋立工事の總價三十七萬圓かを決定したとかせぬとかで永い間も揉めてゐるさうだ▲府の起債は地方課長の所管に屬するものだ、それが當の矢島さん一向御存じないことなのでハテ本當かしらと新聞をひねくり廻してゐるのだと判つたがこれぢや課長面喰ふのも無理ちやない▲ついでに課長面喰ひの件をモウ一ツ、それは外でもない本府の構內に大きな芝生が出來る本府の若い職員中これはいゝものが出來たとお晝の休み時間にランニングの練習をはじめたものだ▲處が係のお堅い庶務課長に向ひ『さすがは苦勞人のあなたですな、運動場を作りましたネ』と▲課長一向觀えなし、『芝生はつくつたことはあるが運動場なんてつくつたことはありませんよ』と▲問者解せず、あんな立派な運動場が出來かゝつてゐるぢやありませんか▲ア、あれですか、あれは矢張り大きな芝生です▲かう說明者には課長時々面くらした訪問者には課長府の應接室ですな▲ふさうだ▲天高く空は晴れてゐる、矢島さん職くありませんネ

經濟

綿布資金も 漸く需要旺盛

最近まで金融界は頗る閑散であつたが、昨今漸く資金が動き始めた殊に綿布資金の如きは昨今手形の出廻りが可なり旺盛で京一銀行京城支店だけで每日平均四萬圓の需要がある、今までは綿布の相場が暴落してゐたので一般に見送り、仕入を手控へてゐたが、昨今綿布の相場も落付を見せ且つ相場の暴落により充分引合ふと云ふ所からぼつぼつ需要があるので、從つてこれが資金の需要が旺盛になつて來た、なほ綿布資金は一二月の閑散時に比べ非常に盛況であると云ひ得られるが例年に較べると幾分減少を免れぬ、これは矢張財界不況米價安による購買力減退に負ふ所が多いらしい

米及雜穀類の下旬相場比較

鮮米の大豐作の結果昨今の米價は昨年同期に比し依然非常な值下りを示してゐるが大豆、粟、小豆の如き雜穀は滿洲小豆の暴騰以外やゝ低落してゐるのみで大した變化を示してゐない、京城穀物組合調査に依る二月下旬の現物相場を比較すれば左の如し

品目		二月下旬	前年同期
玄米（九十キロ）	地搗上	三、四〇	[illegible]
	同並	[illegible]	[illegible]
白米	一等上	[illegible]	[illegible]
	小白	[illegible]	[illegible]
大豆	金錢	[illegible]	[illegible]
粟	四錢平	[illegible]	[illegible]
小豆	滿洲	[illegible]	[illegible]
粳	改良在來	九錢五厘 九錢二厘	七錢七厘 七錢五厘
大麥		一〇、〇〇	九、四〇
小麥		[illegible]	三、〇〇

▲一等卸小賣は本年分は百キロ單位なり

移民低資のため 移民組合を設立

從來の移民低利資金は不二興業に於て殖産銀行に有力なる擔保で提供し融通を受けて居るが近く大藏省より融通することに內定して居る百萬圓の低利資金に對し殖産局では移民組合を作り之に融通すべしと主張して居る、何れにせよ結局は不二興業が殖銀に擔保を提供することになるは確かなる處で殖産局として右出來得る限り財務局案に步調を合せて居るので近く意見の一致を見るであらうと觀られて居る殊に不二興業では既に四十五萬圓の普通資金の融通で移民計畫を進めて居るので非常に低資の融通を焦慮して居る樣である勿論財務局案の移民組合に無擔保融通決定に結構なる事であるが殖銀として到底滿足出來ぬことであるから多少擔保物權に多少手心を加へて貸出すことになるであらう、と

長津江水電 用地問題解決

當局の指令に接し用地買收に着手した長津江水電では元民が徒らに地價を吊り上げ容易に買收の相談に應じなかつたが永い間の熱誠なる說明を披瀝し紳士的態度に出でた結果之に感動し最近に於ては自發的に用地の提供を申出するものあるに至り久しく行き惱んで居た該問題もこゝ數日中に圓滿解決を見る樣である

◎株式◎

大株短期引跡

大新	八十六圓四	（廿錢安）
東新	百三十八圓六	（不變）
鐘紡	六十圓	（不變）
久原	百六十七圓四	（卅錢安）

◎市況◎

青物類保合

青物昨今の市場は地方出廻り漸增につれて買氣不振頭に市況は小廻りの態で白菜十貫一圓五十錢より三圓五十錢水菜一圓五十錢より三圓、二圓より二圓五十錢蔥根四圓五十錢より五圓唱へ入參四圓より五圓止り獨活一圓五十錢ほうれん草四圓より五圓五十錢と保合つて居る

果物類微騰

果物其の後はヂリ高步調を辿り頗る氣配硬で平果は四圓より五圓臺大和錦で三圓より三圓五十錢よりと漸騰して來たが本日中には五圓臺まで上伸すると觀られネーブルは昨今下三圓五十錢より上五圓を唱へ賣行良好に目先筋も強硬である、平果ネーブルの上伸に拘らず密柑類は依然保合蜜柑三圓、鳳梨四圓二十錢八代三圓五十錢を唱へて居る

板硝子不變

板硝子は今春閑散期にあることとて小口需要の外商內も閑く昨今の如きは奧地入荷の如きは皆無の有樣であるが何れも解氷期に入れば相當活氣を呈して來るものと時期待である昨今の相場は舶來硝子八圓を唱へて居る

橫濱生糸大引

當限	一、三五九圓
先限	一、三八五圓

大阪砂糖市場前場

當限	不申	一二七八
先限	一三三八	一三三五

海外砂糖市況

キユーバ粗糖	二弗八分五
ジヤワ糖三月限	一四ギルダ四分[illegible]
倫敦糖向	一五志三片四分三

大阪期米後合

	賣方	買方	取組高
當限	二〇	二三	九三七〇〇石
中限	二一	三〇	一一三八〇〇
先限	二四	一八	二五〇〇〇石

大阪期米市況

上場當初武內、牛尾買り上田、村岡、堀井加賀川買ひて一圓下タと五丁安に始まり双方氣迷ひに見送りし爲め以外に商內薄く一圓〇一錢より九十錢と下押し一圓下タと保合裡に大引す

各地期米後止

先限下關三〇、四三▲桑名夕場一番三〇、六六▲十二番六四▲名古屋三〇、五六▲金澤一九、〇五▲熊本二九・三〇
大阪最終氣配九十九錢（一錢安）

◎期米◎

東京株式短期止

	大引	前日比
東新	一〇七・七	[illegible]
取新	一〇六・七	[illegible]

（安東株式 前日本日）

東京現株

東株	[illegible]	[illegible]
新	[illegible]	[illegible]
鐘	[illegible]	[illegible]
新	[illegible]	[illegible]
東拓	[illegible]	[illegible]
日石	[illegible]	[illegible]
滿毛	[illegible]	[illegible]

鮮內延べ（三日後止）

釜山米穀市場

	寄付	引值	高值	安值
三中	[illegible]	[illegible]	[illegible]	[illegible]
三末	[illegible]	[illegible]	[illegible]	[illegible]
四中	[illegible]	[illegible]	[illegible]	[illegible]
四末	[illegible]	[illegible]	[illegible]	[illegible]
出來高	二八〇〇石			

大邱米穀市場

	寄付	引值	高值	安值
三中				
三末	[illegible]	[illegible]	[illegible]	[illegible]
四中	[illegible]	[illegible]	[illegible]	[illegible]
四末	[illegible]	[illegible]	[illegible]	[illegible]
出來高	[illegible]			

群山米穀市場

	寄付	引值	高值	安值
三中				
三末	[illegible]	[illegible]	[illegible]	[illegible]
四中	[illegible]	[illegible]	[illegible]	[illegible]
四末	[illegible]	[illegible]	[illegible]	[illegible]
出來高	[illegible]			

二大政黨論者の悲哀

憲政の變遷は二大政黨の對立にあり、とは久しい間喝へられて來た國會政治のモツトーである。わが議會政治の先生であり兄分である英國の輿論なる國政の運用は、常にこの二大政黨論を謳歌する役目をして來た。然るに今回の普通選擧は論者の望むところの二大政黨――即ち勢力伯仲して殆ど甲乙なき二大政黨を生んだ。彼等の所論からいへば、我國の議會政治はこの新に生れた二大政黨、即ち彼等の理想の實現によつて直に憲政の發達と國政の圓滑なる運用は立ところに出來うべきはずである。」

◇

然るに政局の現狀はどうであらうか、憲政の常道と唱へらるるいはゆる理想的の二大政黨は、果して昭和政局の新政局を安定せしめてゐるか、又安定しうるの實力が現實においてあるか、それは國民のひとしく目睹してゐる通りである。政友會は中立を抱込み、實業と握手しなければ來たるべき特別議會をきり抜けることが出來ない實狀にある。また民政黨は不信任案を提出せんとして、自己黨派の力の弱きになやみて主義主張をことにする無所屬に秋波を送つてゐるではないか。政局を總括に觀察すれば、政友會も民政黨も、單獨では政局の安定をはかることが不可能である。皆數によつて首尾よく生れた二大政黨が何れも單獨では政局を安定し得られぬとせば、一體何人が政局を擔當して國政の圓滿なる運用をなし遂げるのであるか。政局の不安定は國政の遲滯を招來することは今ここにいふまでもない。憲政の常道と唱へらるる二大政黨の對立の如何に無力なることよ。――これで、果して國民は承知するであらうか。」

◇

二大政黨が無力にして政局を擔當し得ずとせば、ことに國會の戰に小黨派が巾を利かす時が來る。既に四名の實業同志會を見よ、現過八名の無所屬を見よ、彼等少數黨は今や政局のキヤスチングボートを握つて儼然天下を睥睨するの觀がある。二大政黨の一なる政友會も、はた又民政黨も、この少數黨の御機嫌を損ぜざらんとするに汲々たる有樣ではないか。かくて少數黨は政局を左右しかつ安定しうるの地位に置かれ少數黨が天下を左右するのである。二大政黨論者は果してこれを何と見るか、彼等が二大政黨に從へば、これだし憲政の常道とはいひ得ないであらう。何故となれば、彼等の二大政黨論は、國政が多けれ不偶でも何でもよいのである。それば、それでよいのであるが、それが變態だからである。若し議會政治が輿論政治であるとせば、少數意見によつて左右さるる今日の政局は、憲政の常道に反するものといはねばならぬ。これは亂國でも何でもない、現政局の事實である。」

◇

少數意見が政權を左右する結果はどうなるか、多數の輿論を代表するいはゆる大政黨が政を爭して少數黨が表面に現れて來る。つまり多數の輿論はともすれば無視され若くは多大の制限を以て誤られることになる。少數黨横暴の時代が來るわけである。英國流の二大政黨論者は果して何等の痛苦を感ぜずしてこれに滿足するか。滿足せずといへども事實は依然として少數黨の威力に強要されてゐる時代である。國民多數の輿論よりも少數の意見が支配さるる時代である。いはゆる二大政黨論者は、これに對し如何に處せんとするか。

◇

われ等は二大政黨論なるものは憲政の常道であると聞かされて今日に至つた。國民多數の意見によつて生まれた二大政黨は、今日の政局を獨自の力によつて安定し得ることが出來ないといふ事實を眼前につきつけられた。國民は迷はざるを得ないではないか。憲政の常道が政局を安定せしめ得ず、しかして國運の隆昌を企圖することが不可能であるとしたならば、さて如何にすべきか、寄ふべきはこのことである。」

農林省で意氣込む 大干拓事業計畫
千葉縣印旛沼と手賀沼の開發

農林省では現下の行詰つた食糧問題の根本的解決策として大規模の開墾計畫をたて、すでに全國四ケ所を選定し目下着々これが調査を進めてゐるが、右の調査も漸く終了しつゝあるのは千葉縣印旛沼および手賀沼の干拓工事である。即ちこの兩沼の開發によつては五千數百町步の新田をうるのみならず、沼岸の浸水區域地二千余町步を上田となし多數の移住者を收容する事が出來て、每年十數萬石の米と五、六萬石の麥とを收穫する事が出來るのである。右の二事は左程困難なる事もなく、大體工事費は一千萬圓あれば充分完成の見込みがついてゐるので、この點に於て得た水田で殆ど工事費の全部をつぐなふ事が出來る豫算である。この干拓工事に附隨して兩沼の水を東京灣に落す事になつてゐるが、これによつて霞ケ浦、銚子方面の船運の便が開けて東京へ持ち込まるゝいはゆる近海物の一般魚類の相場も可成り低下するものと豫想せられてゐるが、これと同時に運河の兩側にほりあげられた土を以て、運河の河口である銚子港の埋立をなす計畫であるから、いよいよ右の大計畫が實現するに至れば一擧兩方面に莫大な利益をうむ事となるはずで農林省當局も非常な意氣込みで、これが完成を期してゐる。

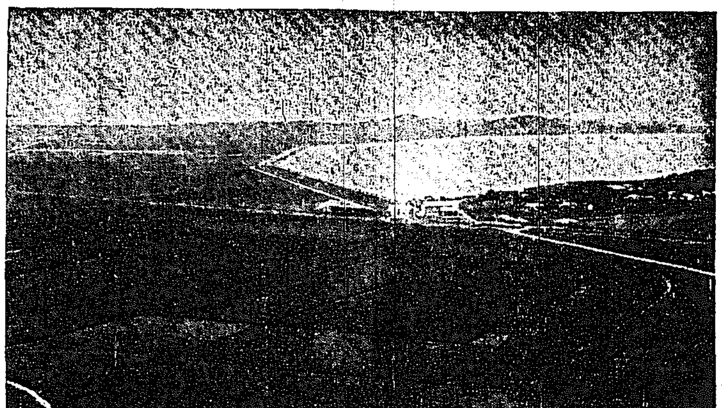

不二干拓地の一部

これは朝鮮が一足先
朝鮮は內地よりも一層有望 既墾田既に三萬町步に達す

朝鮮は內地より 干拓事業は有望
事業費も約四分の一

ひるがへつて朝鮮における干拓可能面積は約二十萬町步に達し內地の干拓事業より頗る有利とされてゐる。即ち內地の干拓事業は反當り六百余圓を要するに拘らず朝鮮は反當り百五十圓內外で濟み、收益も既墾田とほゞ同樣の歩合であるから、總督府ではかねて干拓事業獎勵に力を盡くしてゐる。一昨年から着手した十ケ年產米增殖計畫には七萬五千町步の干拓を豫定され、每年五千余町步づゝこれを遂行してゐる。現在起工地は六萬七千二百六町に達しすでに工事をおはつた所が三萬三千四百四十町步に達してゐるがこれ等既墾田の成績は普通田への投資とほゞ同樣の收益があるので投資家も決して躊躇を見るが如き事はない、しかし從來の成績を見ると専門的の企業者が少く一般の利殖家か又は單に資力のみある人であつたら今後總督府は經驗をもしかつ資力のある者を選んで干拓の實行を與ゆる方針である、また干拓事業は五年や六年で完分な收益を見る事は困難であるが、內地の方が非常に歩合がよいので內地と同様にした方が企業者に當局の希望である、また內地は反當たり六百余圓を要するが朝鮮は百五十圓でたり、內地より非常に經費が少くてすむので國家的立場から見れば內地で干拓事業を行ふよりその資力を朝鮮の干拓事業に投じた方が有利であるから、大いに內地資本家の投資を待たれてゐる有樣である

雪解の泥水を呑む 米國の呑兵衛

【シカゴ發聯合國信】禁酒國アメリカでは何うした拍子にか呑兵衛の間に雪解水を呑む事が大流行となつた。これならば禁酒法に觸れてしばられる事はないので大ビラに河からくむで呑むで居るが、有害な物を含むで居るので當局は出來るなら飲用を禁止したいと頭を惱まして居るが、ミシガン湖から無限に流れて來るので一寸手の下し樣がない。雪解けの泥水は一寸乙な味があるそうだが、湖畔にずらりと並ぶ工場から余りものを流し込むので當局の調査では百萬ギヤロンに一ポンドの毒素を含むで居る。これを飲むと一種の麻醉を惹して感覺が鈍くなるそうである。然し終には之を度して直に死んでしまふ

朴春琴君と相愛會……（一）
花巷切っての名妓の 溫かい救ひ
實に朴君發奮の動機 ◇――波瀾重疊の幕初め

東京市西郊で鐵の無兵衛で通る俠客相愛會長朴春琴氏は大東京の相愛會副會長としてもまた朝野に知られてゐる。かれは目に一丁字もない生粹たる苦勞人上りである。現にかれは裸一貫から今日にいたる人の乾見をかゝへ六十萬圓の財團法人を切りもりする大親分である。かれの波瀾重疊たる生涯と奇拔な性行とはさながら水滸傳中の人物である。こゝにかれの生ひたちとかれの臨つた奇行逸事を紹介する……（留生記）

◇……今を去る十余年前のことであつた、水原のおりて流れ來る鮮人の民を何とかして救ふといふかれの意向がそもそも相愛會の今日をなす所因であつた。現に相愛會は大東京の眞ン中で堂々たる社會事業として自他共に許すやうになつたのである。

◇……話は又その昔にさかのぼる今を去る二十年前のことである、時に彼は十八歳の少年時代に、相州は小田原でペンキ職工の見習ひとして働いたことがあつた。何分內地には始めてのことで言葉も碌に通じなかつたのであるから、全く途方に暮れたかれはたゞ死を待つより外になかつたのであつた。然し運命はさほどまでかれを見棄てはしなかつた。偶然、鐵の無兵衛といふ記者に……

相愛會副會長朴春琴氏

じなければ仕事の既手も無論わきまへる道理のなかつたのは寧ろ當然であつた。かれはたまたま勞働の仕事を手傳つてある時過つて足もかさに觸つて手足も動けないほどの重傷に陷つたことがあつた。かねばその日の糧にも苦しむほどのかれが、まして病床についた知られかれの窮狀を同情して宿を貸つたのがたよりに小田原切つての名妓とんぼ、といふ女性から三十圓ほどの大金を惠まれた。やうやくにして床を離れたのであるが、その恩を感じたかれの中にひたすら位の女であるから……

御大典記念として 馬匹博覽會
今秋東京に開催 せんと目下準備中

近來乘馬や乘馬熱が非常に盛んになり、馬匹を飼養する向きも漸次增加の傾向となり、現在全國の馬數は約百四十六萬頭に上り、その內百十一萬頭は農馬、殘約三十萬頭は軍馬兼用であるが、政府は軍用上農家上馬は最も重要なものであるから、これ等の要求を充たす爲更に十萬頭、都合百五十萬頭の維持を目的としてそれぞれ馬匹の生產並に飼養に努めてゐるが今回帝國馬匹協會並に東京馬協會では今秋の御大典記念とし、又一方馬に對する一般人の智識向上と馬匹飼育獎勵の目的で、全國的な馬の博覽會を東京上野（或は代々木）に開催する意向で目下これが準備を進めてゐるが、右の如き全國的な馬の博覽會が催さるゝことは近年稀なることとして、全國各地から馬に關する幾多の資料が出品さるゝはずで、政府においても相當有益なる試みであるとして何等かの方法を以てこれが援助の方針を取る意向であると

評判のよい 內地國立種鶏場
更に名古屋と熊本に 種鶏場增設の方針

農林省では內地鶏卵の自給自足を期する目的の下に昭和二年度より大々的鶏卵增產の計畫をたて、副業における養鶏獎勵に關する補助金を交付すると共に、全國中央部の生產地に對し國立種鶏場を設置して優良なる種鶏の輸入並に飼育をなし、一般民間への拂下げを行はしむる事となる、すでに全國中設置されたるものは

◇宮森種鶏場（宮森市外）
◇大宮種鶏場（埼玉縣大宮市外）
◇播磨種鶏場（兵庫縣?保郡）

等であつて、右の內大宮種鶏場は昨年十二月に竣工し、宮森は本年一月、播磨は同二月に竣成し、それぞれ業務を行ひつゝあるが、種鶏場の事業は主として海外より良種鶏の輸入並に種卵の配付、種鶏雛の民間配付、種卵孵化の民間孵卵業者への助成金交付等を行ふもので、今後民間に種鶏場の機能を充分發揮さるゝに至れば、我國養鶏事業も一新紀元を劃するに至るべく全國一般養鶏界からも該種鶏場の設置に對し多大の期待を寄せてゐるが、農林省は更に全國中二ケ所を選定し、種鶏場の增設を提げる方針で、一つは愛知縣名古屋市に、他は熊本市に設置すべくそれぞれ準備中であると。

副業として有望な 食用鳩の飼育
まだ飼育法の研究中だが 追つて全國に普及されん

農林省は新副業獎勵の目的を以て東京府の種鶏場に對し昭和元年より食用鳩の飼養試驗を委託したが、その後同飼養場では種々これが飼育につき研究を遂げこの程農林省畜產局大木課長その他關係者十數名を招き試食會を催したが、その調理方法は、（一）吸物（式紙燒、蕪いんげん、吸口、木の芽）（二）燒物じめ（出鳩、鶉鶏、赤たで、わさび）（三）角煮（鯉小串、もやしせうが、のし七面鳥）（四）二色汁（鯉等）等を以つて獻立し非常に美味だといはれてゐる從來鳩、なかんづく野鳩は一般に相當美味な鳥肉として食膳に供せられてゐるが今回の食用鳩もこれと殆ど同一の美味以上の風味を有してゐるので向後は副業的に一般の家庭にこれが飼養を勸むる方針であるが現在同種鶏場で生產した鳩は未だその數も甚だ少いし飼養方法その他が一般によくわかつてゐないので當分の拂下げは行はずかつ民間一般の鳩飼養者が生產した成績によると將來如何により全國的に普及せしむるはずであるがこれまで各種の研究を重ねて飼養した結果は最近興味が增加しその需要が增大すれば相當收益なるものとせられ、今後一般の副業として有望なものになるであらうと。因に現在農林省から委託飼育されつゝある食用鳩の種類はホワイトキング、カルノー、ストラツサー、ハンガリアン、モンデーン、シルヴアーキング、白色テント等であると

昨年中の 郵便貯金
銀行界大混亂の餘波で 空前の成績

金融界の動搖に端を發した財界混亂の爲に民間貯蓄銀行に對する信用は極度に失墜し反對に政府の郵便貯金事業は創業以來空前の大盛況を記錄するに至つたが、今遞信省の發表になる昨年中の貯金狀況をみるに

每年初頭に於ては貯金額の減少をみるのを例としてゐるが昨年は一、二月共に好況を呈し約七百二十萬圓を增加した、然るに三月に入り突如金融界に動搖を來した爲め、其の影響は忽ち郵貯に現はれ三、四、五月間に約三億圓の巨額を增加した、六月以降に於ては漸次常態に復する傾向はなつたが依然として增加の趨勢を辿り十二月に入り初めて二百八十萬圓の減少をみた、而して年末現在に於ては預入員三千四百三萬八千二百七十人、金額十五億三千三百三萬七千八百六圓、之を前年末に比すれば人員において百七十四萬九千八人を增加し、金額においては實に三億六千六百六十二萬二千七百七十一圓の大增加を示してゐる

これを府縣別に見るに人員の增加は東京三十七萬人、大阪十二萬九千人、愛知、北海道、神奈川、兵庫、京都等それぞれ六萬人乃至八萬六千人を增加し、一萬以下に止まつたのは高知、鳥取、宮崎、滋賀、岩手、山梨の六縣である。又金額の增は東京の七千五十三萬九千圓を筆頭に大阪、京都、兵庫、愛知、福岡、神奈川、新潟、埼玉の順位を以てそれぞれ一千萬圓以上三千數百萬圓を增加し、殘余の各縣においても相當の增加額を示してゐる。

現代長篇小說全集

一冊 特製美本 壹圓 全部廿四卷

實物は自ら宣傳する!!

第一卷出づるや圓本界空前の美本と廉價とを事實の上に認められ申込みは物凄き勢を以て殺到し、連日二倍し三倍し五倍する。文藝の普選時代！而して其の最多數の投票を收むるものは我が社の揚言せる如く果して長篇小說であつた!! 玆に昭和三年春全集界第一位の榮冠を戴いて華々しく締切るに際し、切に江湖の後援と同情とを感謝する。

遂に最後の日は來た！

至廉の價を以て此の大全集を需め得らるゝ機會は刻々去らんとしつゝあり。

すぐ！ 今すぐ!!

近くの書店に申込み下さい!!

此の新聞一覽御申込みは有效とす

本日〆切

東京・牛込・矢來 **新潮社**

外國の小說でもなく、過去の物語でもない。現代日本に生活する我々自身を書いたものだ。現代人にとり是れ程興味のある讀物はない！全大衆層の歡迎を受けたのは當然と信ずる。

1 菊池寛篇 新珠・結婚二重奏・第二の接吻
2 長田幹彥篇 永遠の謎・戀ごゝろ
3 里見弴篇 凡夫愛・桐畑・大道無門
4 中村武羅夫篇 群盲
5 菊池幽芳篇 白蓮紅蓮・忘れ形見
6 島崎藤村篇 破戒・家
7 加藤武雄篇 呼子鳥・久遠の像・月明
8 谷崎潤一郎篇 神と人との間・鮫人・新作
9 三上於菟吉篇 日輪・白鬼
10 德田秋聲篇 闇の花・弄花
11 吉田絃二郎篇 無限・白路・人間苦
12 佐藤紅綠篇 光の巷・ワンワン物語
13 久米正雄篇 冷火・螢草
14 泉鏡花篇 芍薬の歌・由縁の女
15 吉井勇篇 魔笛・歌妻
16 上司小劍篇 東京
17 田山花袋篇 戀の殿堂・殘雪・百夜
18 吉屋信子篇 地の果まで・海の極みまで
19 小杉天外篇 七色珊瑚・銀笛
20 佐藤春夫篇 警笛（サイレン）
21 宇野浩二篇 出世五人男（一名奇術師）
22 賀川豐彥篇 偶像の支配する所
23 沖野岩三郎篇 星は亂れ飛ぶ
24 小山內薰篇 落葉
25 谷崎精二篇 離合・結婚期
26 細田民樹篇 愛人
27 三宅やす子篇 海を越えて
28 島田淸次郎篇 地上（地に潜むもの）
29 江馬修篇 受難者・山寺

挿畫肉筆進呈 二十六畫伯執筆の本全集挿畫肉筆三百六十六面を抽籤を以て頒布す。

解氷を待つ北滿在住の朝鮮人
哈爾賓仁和寮の美擧
松江生

南北滿洲を通じ最も悲慘な生活を續けつゝあるは朝鮮人である、就中裸一貫を唯一の資本とし天候相手に一年一回の農作物を營む鮮人は、水田の凶作によつていづれも苦しめられつゝある、しかのみならず最近東三省官憲の壓迫はこれ等無告の朝鮮人に壓迫を加へ生活苦に當面せる彼等をして、更に居住苦の悲慘事をなめさせつゝある何といふ冷酷な待遇であらう

×　×

ハルビンを中心とする北滿洲の農業朝鮮人は、年々増加すると共に、荒蕪地を開拓して美田化しつゝある、平年においてさへこれ等の朝鮮人は、支那人の爲に搾取し盡くされ、僅に其の糊口をぬらすに過ぎない、一年を通じて孜々として働き、いはゆる東三省の開拓者であり大なる恩人であるに拘らず、極めて憐むべき地位に置かれてある、しかして一旦水稻收穫期に當り霜害によつての凶作にあはんか、親子、夫婦離散の憂き目を見ねばならぬ、昨年度における水田經營は、その尤もいゝ例としてこれ眼前に示されつゝあるのである。

×　×

昨年度の凶作と壓迫とは、期せずしてこれ等北滿在住の朝鮮人をして、ハルビンに集注せしめた、しかして喰ふに食なく、すむに家なき彼等が、如何に悲慘なる生活を送りつゝあるかを一瞥しよう。

×　×

北滿在住の窮迫朝鮮人は最近仁與なる邦人有志の設けた仁和寮に收容せられた、余りにも朝鮮人の困窮せるを目撃した人々は、その何れもがかゝる人道的良心を喚起するであらう、仁和寮の組織は永久的のものでもなく、有識階級の慈善心から生れたものでもない、これ等朝鮮人の死に瀕せるを救はんが爲、應急施設としてハルビン一角に設けられたもので、宿泊の特種なる施設を目的とするものでもなく、國家の補助を仰ぐものでもない、零下三十度の酷寒地方に、彼等を放任するは死の宣告を與へるにひとしく、一刻を緩うすべからざるものがあるからである

×　×

ハルビン仁和寮に收容した者は、五家族、獨身者の三十余名に過ぎないが、稼ぐに職なく、解氷を待つて歸還せんとする者五十余名を救ひ、一時の假を彼等に與へんとするので、新附同胞に對する聯はし、慨念の發露である、若し將來この企圖を基礎とし、眞に窮せる朝鮮人の爲、無料宿泊所たるを得ば、朝鮮人救濟の一機關として好成績を示すことであらう。」

×　×

朝鮮人に對するハルビンの無料宿泊所なる仁和寮、無料で彼等を收容し、食を與へて活動の素地を與へんとするもので、全くの慈善事業たるのみならず、その特色としてすべてのものに職につかしめ、いはゆる働かざる者はくふべからずの主義を以つて進んでゐる、かくて解氷期に農耕地までの旅費をたくはへしめ、彼等をして獨立獨營の萌芽を失はしめざるに注意してゐる、一面收容者に對しては朝鮮人民會と充分なる連絡をたもち、一人といへども不正者の收容をなし、徒食、惰情に陷らざるやう指導してゐる。

×　×

仁和寮に收容せられし朝鮮人の中には、涙なくして聞かれぬ多くの話がある。或者は女兒に着すべき衣服なく、或者の腕によつてその外套につゝみ、或は籠に入れて送りくるものさへある、更にその悲しむべき状態に至つては、想像の手足が何れも凍傷にかゝり、藥材を塗布して人かけものか判別に苦しむ如きもあつた、しかしてこれ等の窮迫せる朝鮮人が、無料宿泊所に收容せられしを感謝し、涙を流し合掌して拜したなど……いはゆる地獄に佛の如何に有難いかを如實に示してゐる。

×　×

無料宿泊所の經營は、これに要する費用の點にも苦心さるゝが、玉石の鑑別に最も注意を必要とする、ことに朝鮮人の依頼性は、時に助長せられぬでもない、その一例として收容を申出でた者に鑑査の結果、いづれも臨月腹を抱へた二名を拂へ、いづれも泣きついた如きがある、勿論これ等は拒絶せられたが、無料宿泊の一面となると共に、北滿鮮人の慣習を正當に解し、内鮮融和の實を擧げて惡習ある朝鮮人が眼醒めるの日を祈つてやまない。

全羅北道
美田變じて荒蕪地
萬頃江の改修から

萬頃江改修工事の進捗に伴ひ沿岸一帶の耕地は……川の淵に臨より金堤郡白鷗面三百町歩……里を中心として附近一帶二百町歩にわたる水田は何れも從來水利組合區域外で美田と同地との中間にある芝山湫により水利灌漑を受けつゝあつたがいよ〳〵工事着手後新河川が舊河の水路を中斷した爲天水以外によりては耕作不能となり昨日の美田は一朝にして荒蕪地たらんとする状態に陷るゝに至つたので漸く千餘町歩の耕地も問題としてこれを全北當局に陳情する事に決定し三月河本益山郡長および關係農民支配人宮田竹治氏、東拓安店支配人、現川農場主任等が陳情へて上道したが該地本年度の耕作は絶對不可能で隣接又は代作物の選擇中でことにこの二百町歩の畓の小作により生計し居る附近二ケ部落約四十戸の農民は生活の途を絶たれる譯であるから本問題の成行如何は最も重視せられつゝある、因に裡里農林學校は該地に一萬數千圓を投じて三四十町歩の模範的耕地整理を斷行し一昨年漸く完成したのみである（裡里）

裡里高女入學試驗

裡里高等女學校の入學試驗は二日から開始受驗者は七十八名で昨年度に比し約三十名の減少であるが

裡里から

◇これは裡山、全州等から本年度から同一期日に行はれる事になつた爲裡里の三十六名中には全州、論山、濟州島、成北、城津の各地からの者もある（裡里）

◇益山郡民が昨年一ケ年間に食つた牛肉は二千二百七十三頭、四十二萬二千六百九十八斤價格は十六萬一千百十八圓

◇北一面裡仁里部落の有志六名は此から四十圓を賭博帳中を利用になり二十圓を裡里内駐在所に賭博して一錢をも通用せぬ四十五年……なる事件を起したが

◇大正八年裡里郊外古縣里に創立せられた全北鐵組合は益々發展を遂げ當局は……組合中特に異彩を放ち昨年度の賞揚は六萬五千枚を算して居るが本年度は更に馬力をかけ推出し次來隣接道にも侵入するとは高山組合長の談

出來上つた釜山の公會堂
十日から公開

釜山公會堂はいよ〳〵十日から店開きをするまでにこぎつけたが延べ坪にして五百八十三坪の堂々たる建築はたしかに釜山隨一の偉觀たるを失はず色合がビスケットの様だとの批評はあつても千十六人を收容する講堂をはじめ階下には娛樂室がありホテル直營の食堂まであるのだから内容外觀ともに一異彩を放つてこの點たしかに釜山府民年來の宿望がかなつた譯であるが一昨年十月以來工事の請負をして完成の日に至つて努力した木下組の請負と土木の心配から天非展の工藝にまでらんちくを傾けた本府の岩井建築課長の努力もさることながら大枚十何萬圓を投り出した追間老もこれで男をあげたが困つた事には建築もモダーン型であるし內部の装飾も極めて簡素ハイカラを極めて居るが一月の臨時交換會以來とびく開かれた諸會合の成績から想像すると、二階講堂の装飾は甚だ缺けて居る、殊に講堂の裝飾にはたばこのヤケ痕が點々として寄贈品であるはずなのに拘らず床の敷物にはたばこのヤケ痕が點々として階段を昇降する、玄關前の裝飾は煤けて居る、裝飾のまゝ大理石の玄關正面には早く汚れたりスさきたない浮浪者の寝所とならぬ為等々の會社と帝中と相談しないので目下府當局で研究中である

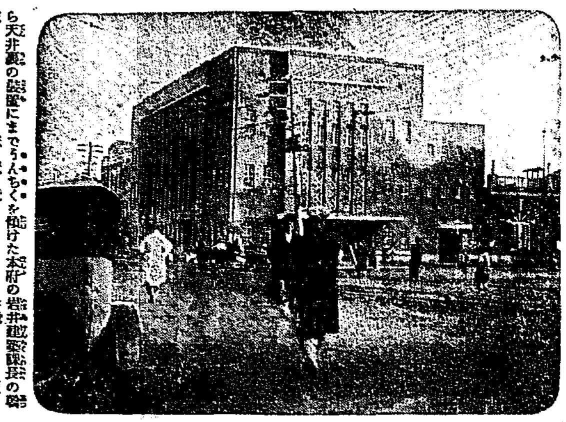

小作爭議事件公判

昨年十二月全北沃溝郡瑞山面三…で…………に起つた小作爭議は數十名の小作者を出した程の全北稀の爭議であつたが三十四名に對する第一回公判を一日群山支廳に開き檢事は懲役一ケ年以下四ケ月の懲役を求刑したが二十九日左の如く判決があつた
名譽毀損及脅迫强盜騷擾役六ケ月（未成年者）騷擾及犯人藏匿中元官外四名懲役六ケ年、同李鐘模外一名懲役八ケ月同吳承喆外五名懲役六ケ月、同金在曙外十二名懲役四ケ月一年間の執行猶豫

飛んだ風説
砧投收の噂

最近當局の施政方針として朝鮮人の白衣を斷衣に改善せしめ洗濯に使用する砧は衣服を傷くいためる事があるので當局でこれを沒收せしめアイロン使用の勵行を強制して……

咸鏡北道
羅南の國防デー
軍隊生徒其他も參加

三月十日陸軍記念日の羅南國防デーの計畫は羅南聯隊を中心とする防空演習に攻防兩軍を聯行參加者は陸軍側全部在鄕軍人聯隊組織聯隊、官衙、學校、中學校、女學校、小學校、普通學校その他一般參加者として終了後分列式を行ひ演習夜間は偕行社および軍官民合同の參加者および初年兵歡迎會で活動寫眞および軍事講演をなす筈となつた（羅南）

平安南道
府營貨物電車運轉

平壤府電では初めての試みである府營貨物電車の運轉は既報の如く去る一日の府協議會で決定したがこれが運賃は港町貨物引込線から寺洞線まで平壤驛において定めた運搬方法により定期臨時の二種に分ち三驛を運轉することになつたなほ運賃は左の如くである

◇小口扱重量五十斤又は容積五立方尺迄一個に附き五錢重量十斤又は容積一立方尺を増すごとに一錢を加ふ

◇大口扱重量一噸又は容積百立方尺に附き四十五錢但し運賃計算噸數の最低を二噸とす

◇車扱重量十噸容積三百八十立方尺一輛に附き二圓五十錢

◇特種扱小動物豚一頭十錢、大小羊一頭十錢猫鼠一頭五錢愛用品種類麥粉牛羊皮蔗類人造絲等易損品は普通料金の倍額自轉車十錢自動自轉車四十錢二人乘自動自轉車四十錢小兒車十錢人力車三十錢荷車三十錢

なほ貨物受渡時間は午前九時から午後三時迄以内に荷受人がこれを受取らぬ場合は預かり料を徴收すると（平壤）

◇平壤地方法院判事は二日朝鮮民事令……の改正後に對し……ため總督府當局へ出張した

◇改正民事令を要請の決議をなし要望書を總督府當局へ發した

◇…平壤地方法院判事……二日午前二時頃泥醉の上府内上……里で……

城津學組管理者辭任

白石氏名譽管理者に就任

城津學校組合管理者川越健之氏は今回辭任歸鄕したので後任者物色中の處適任者がないので差當り名譽管理者を置くことゝなり學校組合會議員城津鐵道醫院長白石深藏氏を推薦任命され去る廿五日前管理者から事務の引つぎをなした

畜産技術員會議

咸北道では二十六日から三日間畜産技術員の會議を開くはずであるが日程は第一日訓示、指示事項、注意、諮問事項答申第二日諮問事項答申および研究發表第三日畜產技術に關する協議打ち合せで諮問事項としては牛の改善實施狀況および普及に關する意見、牧野および部落共同放牧場の設立並その利用狀況の調査改良場設置に關する觀察のとるべき方策如何等である

春の訪づれ
城津の降雨

城津地方去る十六日數十年來の大降雪があつたがその後日に增し暖かとなり二日は珍しくも降雨となり北鮮も早く春がおとづれて來た

鰊漁期迫る

咸鏡道のニシン漁期に際し三月十日頃からで今年もその時期を前にして控え居るが昨年の不漁と資出しの失敗に鑑みてか、咸南北沿岸の漁民は目下二の足を踏んで居る……

合財袋

◇……道内の昨年末現在の蠶種同業戶數は六千八百九十箱數在來種九千百六十一敗良種七千二百四十七裸蠶量十四萬八千三百十四斤九萬八千百七十四斤、一萬二千七百八十一圓同採繭一萬二千二百九十二圓

◇……鎭南浦府營ブラットホームは去る二十五日工事に着手したが竣工は四月中旬の豫定木造物は長さ八十一間幅二間總坪數百六十二坪木造である

◇……平壤府協議會は一日午後一時四十五分開會平壤府電車貨物運送條令は一、二字句の修正があつて可決同二時二十八分閉會

◇……鎭南浦商業夜學校で去る十七日修身の時間中「濟々事を愛す」と云ふ處で先生が不用意に朝鮮人の不愉快な事を話した爲生徒は……

◇……本道商品陳列所では……日から……迄……

◇……平壤の三一記念日は至極平穩

◇……六日の地久節當日愛國婦人會平壤支部では午前十時から商品陳列所で通常總會を擧行する

◇……金の二月末日現在平壤中心の一週間平均相場は一週四十七錢、中貳二百八十九錢、鎭南七十四圓德川十六圓四十四錢、玉山十九圓五十九錢、太平新館二十五圓、計千二百十圓九十五錢

仁川に築かれた輝かしい教育の殿堂
一色校長の表彰祝賀會
感激と歡喜の交響

一色仁川小學校長の表彰祝賀會は二日午後六時から仁川公會堂において擧行された、校長は明治卅八年仁川に着任以來育英に從事すること廿四年、その功勞顯著なるゆゑを以て紀元の佳節に當たり山梨總督から教育功勞者として表彰されたのである、府民はこれを仁川の名譽、仁川の誇とし各方面の代表者はこぞつて祝賀會に出席した、その數三百名を超へ會場の一隅には女教員の一團も見受けられた、向井北部面長の開會の辭、國歌合唱が濟むと宮田府尹、山野上高女校長（教育會代表）、太田組氏（大分縣人代表）、桝谷吉藏氏（卒業生代表）等が祝辭を述べ大いに感見寅市氏（卒業生）から一色校長へ記念品を贈呈する、贈る人、贈られる人はもとよりその他の人々またこと〳〵く感を吞み涙聲燃として一色校長の心を打つたやうな拍手に迎へられて登壇

本日は私の爲に盛大なる祝賀會を催され鄭重なお祝辭や數々のお褒めのお言葉を頂きましたのは實に身に餘る光榮であり同時に誠に汗顔の至りに堪へぬ次第であります私は元來淺學非才、何一つとしてこれで充分といふものはない、常に念頭に浮かぶことは努力熱心の足らぬといふことであります、今回測らずも選奨の榮に浴しましたのは單に私一人のみの名譽に止まらず……

りますがしかしこれは決して私の自力によつて得たものではありません、この名譽は偏へに在官局、先輩、同僚、その他官民各位の厚き〳〵御同情、御援助の賜でありまして感謝に堪へぬところであります……

と一節〳〵感激にみちた答辭を述べ引續いて祝宴に移つた、一色校長の名譽とその名譽を記擧したこの祝賀會──これらはやがて燦然たる一つの玉となつて輝かしい教育の殿堂に更に大きな光をそへるものであらう

留守中をよろしく
古莊氏出發

今回洋行を命ぜられた平壤商業會議所部長古莊逸夫氏は二日午後二時二十分發列車で出發したが同氏は十日横濱出帆の春洋丸で渡米するはずで家族は平壤に殘すことになつた、出發に際し包み切れぬ喜びを面に現しつゝ

何しろ七ケ月と云ふ短かい時日で歐米を一巡しようと云ふのですから仲々の强腳旅行です十日に橫濱を出帆して桑港に上陸、紐育に行くまで如何に急いでも一ケ月はかゝります、如何に急ぐ旅行だと云つても馬見さんのやうに飛行機で飛んで行く譯にも行かずマア赤ゲット旅行とでも言ひませうか……何分留守中は宜敷お願ひ致しますと愉快さうに語る（平壤）

滿洲
生徒の實務化
商業學校の試み

滿鐵學務課では從來滿鐵沿線各地に設置しある滿鐵育成學校生徒をして實務練習所を開設し日曜日において日給二十錢乃至三十錢程度の有給見習ひ員として實務化せしめ學科は夜間それ〳〵適當の學校において習得せしむる事に卒業後の安定方針を確立すべく各地民間會社の首腦者の厚意的會合を求める事に内定し近く同協議會の開催の步を進めつゝあり協議成立せば滿鐵は各生徒の生活上の保證をなすと（大連）

京畿道
仁川兩學小校の新入學兒童
二百六十四名

本年仁川寺町、相生町兩校に入學する兒童は寺町男子七十名、女子六十名、相生校男子六十四名、女子七十名、合計二百六十四名である

船舶職員試驗
仁川で執行

仁川府廳甲種船舶職員試驗は四月十日から仁川で執行するはず定期船舶職員試驗を執行するはずで出願期限は三月廿九日である

豚專の泥棒

最近城附近の部落で豚の竊盜頻々として城城署でも犯人の搜査につとめてゐたが去る一日長城郡内で長湍郡大南面長佐里陳某德（三四）といふが豚泥現行中をとらへ取調べの結果右犯人である事を自白した（開城）

平和の講演會
仁川キリスト教青年會では國際聯盟協會釋平安部龍勝氏を迎へて四日午後七時半から講演會を開催する、會場は商業會議所樓上で演題は「平和運動の現狀」

消防組幹部會
仁川消防組幹部は五日午後一時から公會堂に會合、消防組合の寄附金募集その他につき協議する

岩井院長歸仁
……

安東縣から

◇鴨綠江水利に就いて調査中であるが安東商業會議所は右に就いて具體案を作成しているがこれが實現を要望すべく近く常議員會を開くこととなつた

◇東地方事務所で乘集中の幼稚園新入兒は八十三名であるが募集人員百二十名から三十餘名の不足で引續き募集を開始した

◇安東の客月中の火災數は件三百十二頭價九十八圓羊二十八頭價一圓頭四百圓である

◇安東の無料宿泊所管理……は去る二十五日府内八千代町の宅に興昆方に……

◇國境安東發地帶は一日の氣溫七度迄上り同夜十一時頃から二日午前中の初雨頃迄降雨あつたこれが本年の氷と思はれた二日零下三度と鴨綠江解氷なり風加はりし爲め未だ解氷せず春らしい氣分となつて來た

咸南から

◇元山二月中の米豆檢查高および二月以降累計は玄米九六九、六九三叺三四、一一白米五、五五三、一九、九〇三叺

大豆七、三四一、三〇、二九叺で之を昨年二月に比較すると玄米十五萬四千三百十一叺增、大豆一萬四千百五十叺減、白米八十一叺で米六圓減、白米九圓增、大豆一圓增

◇咸南道水産試驗場の三年度計畫の主なるものは

一、傳習生養成
二、沿岸漁業調查
三、明太魚漁撈及製造
四、兼魚撈及製法試驗
五、深海漁業調查

等で沿岸漁業調查は漁村振興策として小型漁船を以て有らゆる漁法を調査研究するので五個年繼續事業である

◇咸興では昨年來司法警察官吏の職務を執る林業技手五名に對し來る十四、十五の兩日道廳會議室で林業技術、檢事保安課長警部等から司法林業に關する講習會を開催する

咸鏡南道
御慰問使

聖旨令旨を奉じた咸鏡道御慰問使失野侍從武官は一日咸興南驛着の豫定を以て咸南渡邊知事、長谷川御用係、戰野咸興北聯隊長、長谷川警務部長、戰野咸興經理部、戰野咸興衞戍病院長、戰野咸興病院長等の出迎へを受けて三日は咸興衞戍病院……

元山府豫算
四十七萬圓見當

元山府豫算案は近く議會に附議すべく當局は編成を急いで居るが昨年度竣工した元山里埋立地が財界不況のため豫期の如く買受希望者がなく、府債償還にも差支る位で成はこれがため埋立地賣拂下規程の修正を余儀なくされねばなるまいといふ從つて三年度豫算は二年度の五十四萬余圓より數萬圓を減じ四十七八萬圓程度であらうといふ

◇商店十三萬五百貫合計五十六萬三千二百貫で市内の供給には差支なく品質は中位である

◇元山市内に於ける猩紅熱患者は一昨年は僅かに七名であつたが昨年は六十二名で本年も依然多數で二月までに十三名を出し死亡三名、現在五名で終息の見込がなく當局は豫防に腐心して居る猶本年の患者は七名までは城洞の住民で朝鮮人は僅かに一名に過ぎない

◇一月中旬から端川郡利中面中里附近を徘徊中の染粉や糸の行商人と稱する三十四五歲の朝鮮女が同月廿日から　府同地農業鳴在（四三）方に宿泊して居たが廿一日から同夜中家人九名の熟睡中本年一月生れの嬰兒を盜み出し行方を晦ました

◇元山公立高等小學校に商業補習學校增置の件は近く認可申請をなす筈であるが同校は二學年制の夜學校で入學資格は尋常小學校卒業以上である

◇元山市内各學校卒業式日は▲中學校五日▲女學校二十三日▲尋常高小學校二十二日▲尋常小學校二十三日▲第一普校二十四日▲第二同上

忠清南道
前科六犯の強盜捕る
大田署李刑事のお手柄

一月十五日夕刻大田驛前市中に侵入し反物商李某方でヲッキ三百枚を竊取された事件あり爾來大田署では犯人の搜査中二十三日午前一時大田西町某方に短刀ナイフを所持した强盜未遂事件あり人相その他から見た意中の犯人に酷似せるを探知した大田警察署李刑事は單身ひそかに後を追ひ同夜十一時大田驛前に張込み強盜（二〇）を訪ひ大田署に同致せんとするや同人突然逃走したので共に李刑事に反抗したのでとなり負傷したがひるまず逮捕に努めつゝあつた折柄城内巡查の應援の下に同人を取押へ取調べの結果同人は前科六犯を有するしたたかもので昨春三月刑期満了し出獄した後……忠南舒川郡の上各地で强盜を働いた事を自白した（大田）

黃海道
沙里院の市街整理
舊市街住民の反感

沙里院（舊市街）在住市民は近く實施されんとする市街地整理の計畫が主として東里（新市街）方面のみに施行され舊市街は全然度外視されて居るといふ事から……

辭令（三月一日附）

税務課長　中島雅一
理財課長を命ず
公州郡財務主任　池田榮藏
税務課長を命ず

地方集會

◇藤原氏招宴　朝鮮自動車株式會社取締役社長藤原俊丸氏は二日午後六時から芳千閣で府內有志を招宴盛況を極めた（大邱）

◇山田主幹招宴　今回平每社主幹として入社した山田勇雄氏は二日午後六時より鐘紡ホテルに於て在平新聞記者の主なる人々を招待し晩餐を催した（平壤）

地方人事

▲永野正太博士（釜山鐵道病院長）今回小倉記念病院長として赴任の爲め二日府内各所を訪問
▲小林師氏（釜山府庶務主任）▲上野竹治氏（國境官房主事）兩氏は二日新任挨拶の爲め府内各所を訪問
▲野口遊氏（日鐵專務）二日朝釜山通過歸京へ
▲山田茂山警察署長　廿九日羅南へ
▲三浦計氏（慶北理事）三日朝京城へ
▲多田榮吉氏　二日信川温泉へ
▲山田勇雄氏（平每主幹）二日赴任各方面に挨拶の爲め二日赴任……三日家族引纏めの爲め京城へ
▲岳本末吉氏（定州警察署長）二日信川へ
▲長山平北地方課長　定州出張から二日歸任

沙里院から

◇沙里院實業協會と云へば其の内容を知らぬ人は只實業家ばかりの集まりであるかの如く思ふであらうが其の實質は在住官民有志が結合し沙里院地方の向上發展を圖るを以て第一の目的とする唯一無二の重要機關である事は今更云ふ迄もない

◇其實業協會が從來手を付けた事業の經過や將來施設せんとする諸般の計畫等を時々發表すると同時に、又一面廣く公衆の所感をも綜合して所謂探長補短の資料にしやうとの考察から協會時報と稱する冊子を發行する事となり此頃其第四號が出來あがつたと

◇吾人の推測では、協會の顧問や幹部だけでも數十名の主なる者がをり、それに會員の一百四十名の人々が關與する……假りに紙面の一二頁宛を埋むるとしても、勘くも百頁乃至二百頁位の冊子が出來其内には又大に參考とする足るの名論卓說も見聞する事が出來るであらう事を期待した

◇ところが其の大なる期待は全然裏切られ職する所の項目僅かに五六項其頁數にして十五六頁に過ぎない、云はばほんの申譯的のものであつた事は大なる遺憾であるのみならず第一協會幹部や有志諸君が平素公共的事業に誠だ以て冷淡であり無關心であると云ふ事が之れに依つて明かに暴露された

◇若し持合せがなかつたら卿等の勵はない、とつて以て自己の意見とし其是非を公衆の批判に訴へ檢討を重ね錬りにねつてこそ、初めて完全な案も成り優れた計畫も立たふと云ふもの、皆の人が、いまのやうな遠事成行次第の放任主義ではイノ字さんが豫想した『十年後の沙里院』は假令百年立つても到底其實現は六ケしからう

◇過渡期にある沙里院には先づ當面の急務とする電氣事業水道敷設、市區の改正、運行問題が眼前に山積し大小幾多の問題が眼前に控へて居りそれの解決、善處法に付ても陳べんとすれば、いくらでも意見がある筈

◇……一聯の問題が起りさうな状勢にあつたが果して、それか、あらぬか四五十人の朝鮮人有志は珍しくも懇談會といふ觸れ込みで高瀬守をはじめ今村郡守、宇佐美面長、上野警察署長、中村官吏紳士等を二十九日夜岡田旅館に招待した宴が熱を生じ客のく醜につきまず中村議員の質問狀說明が定期がすみ、いざお客といふ頃から例の市街地整理問題が猛烈に論議され戰鳩が豆鐵砲にあつた以上に當てつけられ大面くらつて、ぷう〳〵いつて引あげた（沙里院）

リンビヤウ新藥　トリート

優秀なる治淋劑トリートの卓効は已に數百萬實驗者の賞讚せらるゝに徴しても明かであつて全く他劑に見られない特殊の有効作用を有つてゐる
その超越せる卓効を特記する

服藥と同時に強力なる防腐殺菌作用を起し尿道粘膜の奧深く侵せる「ゴノコッケン」を見事に滅殺し利尿と共に淋菌を排外一掃する特能を有つてゐる、殊に排膿疼痛激しく困る急性症には忽ち膿汁を止め疼痛を癒し尿通を大いに爽快にする、故に急性淋は極く短期日で治癒する、又三五年十年も治らない頑固なる慢性症も決して心配はいらぬ少し運用すれば不治の重症と斷念めた患者でも忽ち快癒の喜びに接せらる、加ふるに胃腸障害の手當を充分に施してあるから胃の弱い方又は胃腸に惱む方に對しても絶對に害はない

慨める
淋患諸君!!
彼れ是れと迷つてゐるうちに治療の時機を失ふ又自己の病に冷淡であつては永久に治癒しない斷然たる決心を以て…………

特製トリートに信頼せられよ、貴下の苦痛は其日から薄らぎ必ず偉大なる効果を現實に體驗せらるべし

定價
重症用特製
三十四球入　三圓
六十六球入　五圓
百四十球入　十圓
輕症用
四十六球入　二圓
百球入　四圓

到る處の藥店に販賣す

本舗　大阪市堂島（振替大阪二五〇〇番）
高橋盛大堂本店
最寄の藥店にて品切の際は直接本舗へ申込まれよ、發送す

江原道

道議の重要意見書（三）

七、物部神社を金剛山入口又は道内樞要地に設置する件
右神社は道内の物部を慰め外に紹介し併せて觀光客を遊覽せしむる使命を帶有する處なりゆえに内地は勿論道内においても都合各地に物産陳列館を設置させるなきに至れり本年は既設館から或は都合により一時これを廢止されたりしも明年度においては是非右記の箇所を選び物産陳列館を設置するの必要ありと認む

八、鐵原道立醫院を速成するの件
鐵原郡は近來人口いちじるしく增加するに伴ひ交通の機關は勿論衛話、衛生文明の設備は總て完備せしも醫療機關は不備のため内鮮人共に緩慢の域に陷りたるもの年を逐ひ增加せり道立醫院を速に設置するの件は大正十一年第二回の道評議會においてすでに採擇せられたりしがたまたま關東震災の影響を受け一時中止されその後經營の都合上本道及び道財政の關係に基づき所要の手續きを完了し地方負擔すべき寄附金をもその範圍に定めしも未だ實現を見ず本年度において道立醫院を設けるの要ありと認む

九、必要ありと認む
負擔の公平を期する件 郡農會の經費は現に面に賦課しあるも負擔の公平を期する爲め…賦課の一項により…

人三十錢を增し賦課をなしつゝあるも各自の生活狀態に相違しその負擔の輕重は目らそれぞれあり然るにこれを一律に賦課する以上のものは日々の糧に窮し負擔をなさしむる困難なる者にも同様の負擔をなさしむるは負擔の權衡を缺くも甚だしきにつき本道一般に對し同條第二項により郡農會の認可を受け貧困の程度に應じ所得並に生活狀態を斟酌し適當なる等級を設けて分賦すると賦課の方法を變更する要ありと認む

鐵原署の野犬狩り

鐵原警察署では來る五日から四月四日までの間にわたり郡内一圓の野犬撲殺をすると布告を出した、飼犬には必ず飼主の住所氏名をしるした頸環又は標札をつける樣注意が

あつた（鐵原）

鐵原から

◇去る廿九日の面協の補選も生憎の雨で有權者の出足と氣づかはれたが狩出に努めた結果二割見當の棄權率であつたのは案外好成績である
◇稀な接戰であつたが終始戸別訪問の鉢合のみで終つたことは聊か物足らない感じがする少くも官廳側の理位見せて貰ひたかつた
◇然し斯く云ふものの頭の下げ方の川度によつて投票心理が定まる程度の選擧民が尠くないとすれば當選を志す候補者としては訪問戰術を執るなどが賢明の策であらう
◇此の分ではまだまだ理想的選擧を說くは癡人の夢言に等しいかもしれぬ
◇さはいへ今回の當選者各位は立派な人々ばかりである幸に民衆を本として面政に勵精を望む

全羅南道

無效訴訟 十四日口頭辯論開廷

松汀里水利

松汀里水利組合設立につきては附近地主の紛擾を重ねたが反對者富田市吉氏外百四十一名は同組合設立發起者宮崎又八氏外八名を相手取り水利組合規約同意無效確認および同意取下手續き並に引渡し請求の訴訟を光州地方法院に提起したが口頭辯論は十四日開廷のはずである（光州）

府郡島廳務主任會議

各府郡島廳務主任會議は二十八日から物産陳列館で開催した諮問および指示事項は左の如し（光州）
▲地方實狀に照し社會事業施設を必要とする事項▲學校設立及學校組合設財源の現狀に鑑み教育行政上改善を要すると認むる事項並に之に對する意見▲特に有望と認めらるゝ家内工業の種類及びこれが獎勵上最も有效適切なりと認むる具體的方策▲從來の貯蓄に鑑み銀行貸付方法による農事改良低資の普及方策如何

指示事項目次

▲恩給事務の處理▲統計事務の處理▲地方官公吏の服務紀律▲會計事務の周知徹底▲例規編纂の整理▲事務引繼の勵行▲文書及圖書の保存整理▲豫算の追加更正▲滯納處分の周知徹底▲戸籍賦課戸數の調査▲公有財産の管理▲夫役の賦課▲面における公金の出納保管▲農村振興事業の助長▲籾の乾燥▲叺の增産▲自給肥料の增産▲綿作の奬勵▲畜牛の增産▲農業實行組合の普及▲副業奬勵▲經營獎勵及手工業の改善▲森林保護▲入業務の指導▲砂防事業の施行▲沖合漁業の奬勵▲水産製造の奬勵▲初等學校の擴充▲學校内容及設備の充實▲公立普通學校入學兒童の選定▲公立普通學校の位置選定▲地方費補助土木工事の施行▲河川取締の勵行▲學校費預金▲土木災害の報告▲工事の施行▲土木災害の報告▲道路使用及び土地の整理▲不用官有財産の利用處分▲能率增進の整理▲ロ算書明細類提出の勵行

竹林品評會

光州郡竹林組合では竹林品評會を光州邑内で開催の竹林組合では竹林品評會をなし目下各面の竹林審査中である審査終了の上四月十三日頃表彰式を行ひ褒賞を授與すると共に實狀視察を行ふ（光州）

煮乾牡蠣加工實習

水産會では煮乾牡蠣の加工改良を圖る目的で道水産試驗場では技手を派遣して新鮮灣下二ケ所で三日から十二日まで、藍島里で十三日から廿三日まで實習を行ふ日程で金堤郡水産組合外において出張講習を行ふこととなつた及び警察署長並に郡廳出張員ならびに郡内面長ならびに…

慶尚南道

農事改良組合總會

光州郡内の各面農事改良實行組合總會は左の日時にて開催（光州）
▲三月一日麻浦面▲同二日河南面▲五日牛峙面▲六日東村面▲七日飛雅面▲九日池漢面▲十二日西倉面▲十三日大村面▲十四日李泉面

御即位記念植林

山林會の計畫

御大典記念の計畫は各方面にて研究されつゝあるが慶南道山林會では慶尚南道全體として賑古に記念すべき御大典の際に道内學校林として設定されてある三千八十五町歩の山林中植栽の完了せぬ三百七十五町歩の未植山野へ御即位記念學校植林を施すことに内定し目下籌備中であるがなほこれと同時に記念植林の勸めとしてパンフレットを印刷して各公共團體は勿論林野所有者へ對し植林と道路並木の獎勵の計畫を立てることを極力獎勵する方針である（釜山）

優良青年團幹部歸る

慶尚南道優良青年團幹部の内地視察團一行二十二名は廿九日夜道廳會議室に參集で歸着の上同日午後道廳で知事に謁見し挨拶の後前記村落青年團に歸る今回一行が歴訪せる各府縣中殊に深い感銘を與へられたのは長崎縣突栗郡富河村の優良農村の中心人物として活動する人が下岡前田歴次人の實家であり岡山縣赤磐郡潟瀨村の模範青年團の役員諸氏が宇垣知事の令兄が團長として活躍し居る等何れも地方の富豪であるに拘らず青年團の指導に勞務を出的に勵奮努力となつて居ることで一行中には十三名の朝鮮人青年が加はつて居たので觀察の一主眼を内地人模範青年團と地方の中心人物に置いて來たのは深甚な印象を受けたその他三重縣玉瀬村の優良農村山口縣阿武郡村の青年團の活動甲賀郡宮村處女會及び東京、大阪各市の社會施設等を視察し非常に得る處があつた（釜山）

南鮮雜俎

◇昌寧郡都泉面將祥里良守（十二）外十名の少女を誘拐し一日夜内地へ密航せんとしたのを取押へられた
◇金山大倉町三丁目金秀旅館の客引安慶福（二五）同金龍仁（二四）外二名は金山木潮の海邊明外、の旅費を受取つて金内地へ稼ぎに行けば大金が儲かると巧言を弄し一人拾五圓宛を騙取した（釜山）
◇釜山の永昌面飯山峴共の自動車運轉手一日夜内外で盜んで密航したのを逮捕された（釜山）
◇慶州郡内外で盜つた事件が發覺し公文僞造として逮捕さる
◇釜山の牛手通りは府内屈指の街であるが今回龍頭山公園の昇り階段をふ繁華を呈した…

平安北道

（順序不同）

◇新義州府協議會は五日午前十時から府公會堂に開會し府有財産賣却の件と驛前市街新設費用起債償還の件其他を付議する事になつたが伊藤府尹も新しい

平北からか

◇東員商行者表彰規定に依り道知事から推選された平安北道知事太田繁の朴總督府に對する賞詞及賞品傳達式を一日午後三時定州郡廳會議室で本道地方課長以下及郡内各面長並に平安北道主催列の上開催し佐藤庶務主任の式辭及び朝鮮總督府の告辭並に地方課長の訓辭あり平安北道の祝辭に受賞者朴太田面長の答辭あり午後五時閉會した
◇新義州小學校增築工事再入札は一日午後府會議室で行はれ入萬四千圓で府内の神崎組に落札
◇平北體育協會では過日鴨綠江氷上で舉行した諸種氷滑大會の活動寫眞を本府から借り受け三日府公會堂で無料映寫したが四日は安東縣で映寫
◇京義線批峴公立普通學校では一日午前十時から講堂で第五回卒業式を催し引續き新年度豫算編成と役員會を開いた
◇社長問題や漁業擴張で可成り行き惱んだ平安漁業會社は新義州の總會で形付かず更に十一日平壤で再會今度は專務を決定し社長なしで事業が出來る樣にすると云ふ
◇新義州商業會議所では一日府内の營業者を招致し府からの諮問に係る營業稅課率決定に關する等級査定に付き協議しその結果五日迄に各營業代表者が調査して提出する事と纏つた
◇文部省別による邪教長老派二千七百四十名天理教八百九十三名金光教七百五十名淨土宗六百十三名曹洞宗五百三十八名本願寺二百三十名日蓮宗百八十名日本基督教百廿九名其他である
◇布教者二十九名宗派別にすると基督教、天理教、金光教、佛教の順序である
◇新義州府の調査に依ると新州の布教者十九名宗派別布教所十四ケ所現在府内の宗教布教所は
◇京城府長官會議は宜ぎ氏外二名來定まる二十八日から三日間開催した
◇今回は定州本道地方課長及山頭道主催第二回面吏員實地指導會

慶尚北道

慶北師範入學者

李玉求、南徽浩、禹ナ庚、沈鳳虎、崔命寬、趙三釗、李鍾泰、李石伊、李恩雨、曹壯成、成宅煥、金世鎬、朴道吉、林泰式、尹周成、朴斗煥、劉源、金貞默、宋有晩、金璨坤、吳相興、具滋頂、□鏞煥、尹基錫、金江湖、金璉閣、金大鉉、池龍澤、鄭寅默、李元禎、尹命達、文錫岩、申鳳由、東珠鉉、金洪禎、金永禎、金邦久、魏綺鎭、申鳳九、朴定均、田容碩、金秉周、鄭正煥、權瀚翊、朴池甫、權泰龍、李容鳳、金美孝、崔且龍、金演甲、金隱洪、金奎鎬、柳臣烈、金位鎬、李啓元、金永祚、鄭有鎰、金昌伊、趙光岩、李鳳九、姜錫俊、李淑烈、吳鳳鍚、文官俊、金奎元、吳鍚珠、金灌浩、李起華、金永吳、平斗南、朴八鎭、宋璇映、金元吉、尹璣錫、趙仁行、朴水範、金瓚翊、（受驗番號順）

桑苑植栽は良好

慶北における昭和二年度蠶業增進計畫に基づく桑苗の植栽數は五百三萬六千本で内三百五十八萬一千本は昨秋秋期に植栽を了しその他は本年三月植栽するのであるが各郡ではすでに準備を完了し專ら解氷期を待ちつゝあるが植栽郡島は二十二郡一島廿八ケ面、二百二十ケ洞、その人員七千九百六十九人、本數百六十三萬二千本、一人當植栽數二百五本に相當しこれを前年の秋植數と合するときは五百二十萬四千本に達し計畫數に對し十七萬八千本の増加で蠶界の不況をヨソにその意氣込の頗る旺盛である（大邱）

林業苗木生産狀況

昭和二年中管内の林業用苗木の生産數量は山行苗木四千八百九十二萬本、蘇苗六千六百二十四萬本その總數一億二十五種にわたりこれを山行苗木について見る時はクロマツの千七百二十三萬本を最多としアカマツ千六百四十一萬クヌギ千六百十二萬ヤマハンノキ百七十四萬クリ六千七萬カラマツ卅八萬ヤシヤブシ廿四萬を順次これにつぎその他十四萬本にして今これを本年苗木の需給より見る時はヤマハンノキ、ヒメヤシャブレ、ヤシャブシ、カラマツ等五百萬本の不足をつげアカマツ、クロマツ、クヌギ等數六百萬本の過剰を生ずる見込みである需給面では目下極力需給を調整し過剰苗木の處分に腐心中である（大邱）

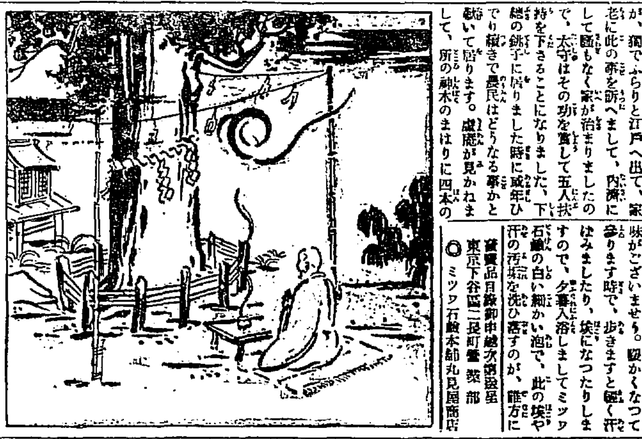

（ミツワ家庭文庫三三）

諏訪の異人

奸臣の企を知つて太守を救ふ。民の苦みを知つて雨をいのる。

中村吉右衛門

天明の頃信州諏訪に虚庵と云ふ人が住んで居りました。何處の生れか知つて居る人もありません。書畫が上手、篆刻が巧みで、風雅な方法に通じて居りまして、此の諏訪の太守諏訪因幡守の家に、一人の臣がありまして、太守を沒殺しようと企んで居りました。虚庵が、獨りでふらりと江戸へ出て、家老に此の事を訴へまして、内濟にして騒ぎもなく家が治まりましたので、太守はその功を賞して五人扶持を下さることになりました。下總の銚子に居りました時に或年ひでり續きで農民はどうなる事かと騒いで居ります。虚庵が見かねまして、所の神木のまはりに四本の竹をたて、これに繩をかけまして、新穀をいたしますと、其木の上から黒雲が出りまして、八町四方に雨が降つて、ほつと云ふことでございます。この事がぱつと村中の評判に立ちますと、さては妖術を使つて人を惑す、妖僧であらうと、所々の司から捕手を差向けることになりました。虚庵は庄屋の家で腰をかいて居りましたが、庄屋が此事を申しますと、虚庵は別に驚かずに、捕手の來るのは、明

日の四つ時ですと云つて、落ち着いて筆をかいて居りましたが、その翌日何處へか姿が見えなくなりました。その繪の具箱を藏へしまつて置きましたが、それも十日程しますと見えなくなつたと云ふことでございます。大衆文藝に一役勤めさうな人物ではございませんか。食後の閑談に斯樣なお話も興味がございません。

步きますと、暖かくなつて、汗ばみましたり、埃になつたりしますので、夕暮入浴しましてミツワ石鹸の白い細かい泡で、此の埃や汗の汚垢を洗ひ落すのが、誰方にも樂みになります此のミツワ石鹸は、水にも湯にもよく溶けて、白い細かい芳香のほんのりとした泡になりまして、用ひ心地がよく、作用が緩和ですから、肌があれず、泡が十分に落ちます。此の汚垢を含んだ泡を洗ひ落しますと、石鹸分があとへ殘らずに氣持よく落ちまして、生々とした膚がきれいに磨き出されます。見た眼にも艶が出て、手ざわりもしつとりとなります。

◎ミツワ石鹸本舖　丸見屋商店
東京下谷區二長町　營業部
寶寶品目錄御申越次第呈送

○中村時藏

『陽炎やほろ〳〵落る岸の砂』よく晴れた日に、空氣がちら〳〵と動くのが見えます。暖に長閑なもので、心持も浮き立つ樣に思はれます。しぜんお出かけも多いことゝ存じます。

御婦人方はお身嗜で、お髪のお手入にむづかひのこと、存じますが、お髪の油にミツワ椿油の宜しいことは誰方も仰しやることでございます。ミツワ椿油は本場の椿實を内地の工場へ取り寄せまして、皮殼を取り去つて壓搾法で搾りとりました純良な椿油で、粘めてみても雜味がございません。澄透性といひまして、髪にしみて行く性質と、不乾性といひまして、乾かない性質が十分に備はつて居りますから、お髪のお手入ごとにこれを用ひますと、髪の毛が細くなりもしなくなり、赤毛、白毛を防ぎまして、お髪はそたちがよくなつて、艶が出て、しつとりとして黒髪になりますから、結ひあげまして、一段とお美ぶりがひきたちます。

ミツワ椿油　皮膚のあれを防ぎきめを細やかにする芳香化粧料ミツワ美顔料　大　金五十錢　大瓶金一圓五十錢

不動産競賣公告　京城地方法院

左ノ不動産ヲ昭和三年三月二十三日午前十時競賣ニ附ス入札保證金ハ申出額ノ十分ノ一トス

京城府錦町七十八番地 一、垈十四坪 右地上建設 最低競賣價額金八百四十圓……

[illegible]

ニノミヤ式　力馬4,5,6,8,10,15,20　富豐品庫在　【品追錄型】

地方特約店募集
京城府西大門町二丁目 京城鐵工所
京城驛前 京城鐵工所營業部 電話本局八四一番

各道郡御指定
府及郡御指定 ニノミヤ式石油發動機 ニノミヤ式製粉機米製用機 同セントリヒューガルポンプ 同バーチカルポンプ 精米麥製粉諸機械各種 設計見積御提供

外科　植村病院
院長醫學博士植村俊二
京城永樂町二丁目
電話本局二一七九・二一七二番

子宮病・血の道（と）リウマチス・神經痛の人は

眞に能く効く 神仙湯を

即刻試みよ現に……
◉烈しき神經痛で惱みし人
◉頑難治のリウマチスの人
◉數年固疾の疝氣で苦みし人
◉百法効なき子宮病の婦人
◉常に悲しむ血の道の婦人
◉疾こき、こしけで惱みし人
◉多年惱めるヒステリーの人
◉不治の慢性胃腸病の人
など此良藥神仙湯の連服で漸次快方に赴き遂にはスッカリ快癒し
嬉みの餘り感謝な禮狀（現在保存一般の閲覧に供す）を寄らるゝ實例最も多し◆不幸にも是等の病に惱む人あらば輕症ご難症の論なく即刻試みよ◆神仙湯は家方の良藥にして今や全國各藥店に有り

嬉みのあまり

山梨縣南巨摩郡五開村羽澤二郎は六ケ年の寢きりウマチスが僅二回の神仙湯で治りたるを喜び懇篤な禮狀を寄らる◉又那須佐藤多年婦人病に惱み種々治療に手を盡すも効なく適方に暮れし處神仙湯を服用させ御陰で快癒せりと和歌山縣西牟婁郡佐本村の山本榮十郎氏より感謝狀を贈らる◉岡山縣阿哲郡上刑部村の富郡室雄氏は約十年間神經痛、せんきにて惱み筆紙に現し難き困難し家族一同不幸を歎じ居たりしが神仙湯のお陰にて全治し實に樂き家庭と成りましたて喜びに滿てる禮狀を寄せらる。
◆限ある紙上の事なれば其一例を舉げしに過ぎされ共兎に角神仙湯は面白い程よくきく藥でありますから一刻も早く召上らんことをお勸めします

藥價		
三日分	五十錢	四十五日分　五圓
七日分	一圓	九十日分　十圓
十五日分	二圓	
廿四日分	三圓	一日分　十八錢

名古屋市東區京町二丁目
本舖 荒川長太郎 合名會社
振替 名古屋七五三番
電話 長東一二三七番・東二〇四番

口中胃腸内殺菌劑（衞生口錠）

カオール本舗より

皆様の保健上に付御相談申上ます

1 本紙愛讀の皆様は細心の注意を拂ひ今年は決して病氣に侵されぬ樣 本日玆に申合せ 左の注意を致しませう

2 毎年春先から夏に掛けては傳染病其他悪い病氣が流行しますから保健上特に注意を要する時期であります

3 病毒の多くは空氣又は飲食物を通じて口より入るものでありますから病氣を未發に防ぐには 第一に口中に注意を拂はねばなりません

4 皆様は泥棒の用心に家の入口には 堅き戸締りをするでしよう。それと同様に病毒の最も入り易い口中に是等病毒を防ぐに有効なる藥劑を含むと云ふ事は戸締以上に必要であります

5 口中の戸締を本來の使命と心得完全に其使命を果しつゝあるのが 口中胃腸内殺菌劑カオールであります

6 口中胃腸内殺菌劑カオールの有効なる使用方はと申しますれば 皆様は外出の時（殊に電車、汽車、劇場等人込中）飲食の後 本劑の二三粒を口中に含むで下さい、さすれば精神爽快の上に病菌を未だ體内に吸收せざる以前に容易に絶滅することを得最も安心であります

7 本劑を右申上げました通り御使用になれば今年の病氣の大部分は豫防出來ますが萬一罹病の時は一刻も早く醫師の診察を受けられたし

病氣は最初の五分間に癒せ 戰爭は最後の五分迄戰へ

カオールの配劑と其効用

製劑顧問 ドクトル 松尾 道

一、口中及體内殺菌劑
空氣又は飲食物と共に口腔より侵入し來る黴菌、即ちチブス、コレラ、流感、結核菌等其他の病菌病毒を口中並に胃腸内に於て完全に殺菌し之等傳染病を豫防す

二、健胃整腸劑
胃を健全にし且其消化力を亢進し食慾を增進せしめ下痢、腸カタル等に整腸劑は殺菌劑と相協力して之を治療す

三、強壯及興奮劑
身體を強壯ならしめ特に心身の疲勞沈衰したる時には各機能を興奮せしめ氣力を回復旺盛ならしむ

四、清涼及美音劑
其特有の芳香により口中の惡臭、惡熱を除き、祛痰劑は咽喉の乾燥を潤し、音聲を美化し、從つて精神を爽快ならしむ

◎故に皆様の保健の爲めに

◆惡疫流行の時　◆飲食の後
◆他人に接する時　◆汽車電車に乘時
◆執務勉强の時　◆遠足運動の時
◆口中の臭き時　◆酒肴召上る時
◆禁煙を望む時　◆音聲を使ふ時
◆氣分惡しき時　◆疲勞したる時

カオールの二三粒を口中されたし、本劑を口中に含めばマスク、ウガヒの必要なきと同時に心身を爽快にし、胃腸を健全になす効あり

◎本日より直ちに御常用をおすゝめ致します

▽カオールは全國到る處の有名藥店にあり

定價
袋入 十 廿 [illegible]
箱入 [illegible]
容器付 勾玉形 一個五拾錢
ポケット容器付 丁子形 [illegible]

本舗 株式會社 安藤井筒堂 藥品部
東京日本橋區水天宮前
[illegible]

御歸朝の途につかせられた李王、同妃殿下

李王、同妃殿下 マルセイユ御出發

昨三日歸途につかせらる

【東京電報】李王同妃兩殿下は昨三日マルセイユ出帆の日本郵船箱崎丸に御便乗一路御歸國の途に就かせられた

御大禮記念章圖案 正木校長島田教授に任命

【東京電報】御大禮記念章の正式圖案はいよく\内閣から東京美術學校正木校長、同校圖案科主任教授島田佳矣氏に正式任命されたので島田教授は天岡賞勳局總裁、正木、島田の三氏は三日東京驛發京都御所拜觀のため西下した

平和の殿堂に 物騒な决闘

國際聯盟會館の 設計圖のことから

【ジュネーヴ二日發電】國際聯盟會館設計圖の審査委員會はフランス人ネノー案を採用に決しイタリー、瑞西、ハンガリー三國の設計家に同案を基礎とする設計を三月一日までに作成する樣命じてゐたがはからずも國際聯盟會館設計者ネノー氏とハンガリーの建築家バゴス氏に決鬪問題が持ち上り和平を得る能はず聯盟當局は頗る狼狽して決鬪の阻止に努めてゐるこの度險悪な決鬪に至つた理由はネノー、バゴス兩氏がイタリーの事務次長を交へて設計の打合中ネノー氏がバゴス氏に退出を命じたためバゴス氏から申こんだものである

澄宮樣御全快

【東京電報】澄宮殿下は數日來御風邪にわたらせられたが御全快、二日には御床拂を遊ばされたが明四日からは御登校のはずである

一世紀に亘る 長裁判

百十五年目に 受取つた賠償金

米國獨立戰爭に 端を發した係爭

【ワシントン發電】百十五ケ年間にわたり米國政府を相手取つてスクーナー號ロードO・ネルソン號拿捕事件に關する損害賠償として五千ドルを要求しておつたカナダ政府は今回米國政府より同賠償金として元利二萬三千六百四十四ドルの支拂を受けたので同政府は早速右金額を賠償金のカナダ、トロント市のタルッタス家の子孫百二十五名に分配することゝなりさしも一世紀以上にわたつて係爭中であつたこの國際問題も漸くこゝに落つけるに至つたのである この事件の起こりは遠く一八一二年の米英戰爭に始まつたのである、當時貿易商店が殆ど杜絶せられてゐなかつた時にカナダのトロントの住人ジエイムス、タルッタス、ウイリアム、タルッタス兄弟の所有船ロードO・ネルソン號が木材を滿載して殖民地に向けカナダの沿岸レイク、エリエを航行中米國艦隊に拿捕され有無をいはさずそのまゝ捕獲されヴァファローに曳航され同地に於て船貨は全部賣放されたがネルソン號はそのまゝ米國政府に沒收されてしまつたのである、この事件に關しタルッタス兄弟の甥にあたりカナダの文部大臣の要職にあつたアダム、タルッタス氏が一八一五年に初めて米國政府を相手取り五千ドルの賠償金を要求したのである。從來この賠償金支拂については一八一九年においてモンロー、一八八六年においてクリーヴランドの兩大統領その他上下兩院の議員も度々賛成してをつたが今日まで延引して漸く解決を見たのである。

兒童デー きのふ恩賜科學館で

恩賜科學館では三日午後二時より同館で兒童デーを催したが、會場は立錐の餘地ないまでに兒童で埋められ、まづ主催者の兒童デー開館の挨拶について入場者に對する注意あり、終ればラヂオ普及の目的で作られた映畫ならびに金魚の實驗、それより農業實驗、飛行機の實驗等あり午後四時無事に終つた（寫眞は科學試驗）

久宮樣 經過御良好

【東京電報】久宮內親王殿下その後の御經過は御良好でお熱も漸次うすらがせられ御氣分もよろしき御樣子であるがなほ幼少のことゝて侍醫寮では特に細心の御看護を申し上げてゐる

用談は 一切廊下 面會人に對し本府の定め

總督府では從來、外來者が職員を訪問する場合、何等制限を加へず事務室に勝手にはいり用談をなしてゐたが、中には集金人等にして頗る不仕つけな者もあり、また部屋を間違へてソバ屋の集金人が庶務局長の部屋にまぎれこんだ樣な喜劇も演ぜられ、かくては職員の事務の能率を低下しまた役所の威嚴が溷濁するやうな心配もあるので今回職員への面會は一切給仕その他へ刺を通じてなす事となつた、現在の廳舍では應接室の設けがなく刺を通じて面會を求めても面會する場所は結局事務室內となるのでかくては十分本來の目的を達し得ないと今回廳舍の各階を通じて數個づゝ長椅子を設け面會用談は一切そこでする事になつた

加藤博士說に 大塚教授の應援

日本生理學會で 石川、加藤兩博士論戰せん

すでに世界の有力なる生理學教科書に認められた加藤元一博士の不減衰傳導說に對して、昨年學士會館に於ける日本生理學會大會の席上京大教授石川日出鶴丸博士が減衰說を提唱して加藤博士に挑み合つて來たが本年四月東京で開かれる日本生理學會に再び石川博士から挑戰する模樣でこれに對して加藤博士も既に戰備をすゝめてゐるが、京城帝國大學から大塚藤吉教授は起つて京大側の說をひらき、加藤博士を支持すべく同學界に出席するはずである

初の行幸に 全島民の感激

八丈島、大島兩島の 奉迎準備すゝむ

【東京電報】初の行幸を仰ぐ八丈島並びに大島の島民一萬五千は實に寢食を忘れ奉迎準備を進めてゐるが、稻葉大島支廳長は東京府と打合せのため去る四日上京、又稻葉八丈島支廳長は去月二十三日上京し、宮內省と打合せの上、宮內當局を下檢分のため案內して歸島し、再び上京して目下東京府と打合せ中であるが、二日歸島して直ちに奉迎の準備に着手することになつた、稻葉支廳長は語る、「昨年七月海軍大演習御統監の際小笠原島御巡幸の御途中大島、八丈島の近くを御通過遊ばされた時は島民一同恐懼して御航海の御平安を御祈り申上げ、支廳長として島民を代表し御機嫌を奉伺したが、今回は圖らずも特にこの小島に行幸を仰ぎ出されたので全島民はこの上なく

感激

し狂喜せんばかりにその日を御待ち申し上げてゐる次第である 御到着後は、支廳舍を御休息所として一旦御案內の上、更に島の村々を御案內する豫定であるが、特產の黃八丈、木炭、織物等はすべて支廳舍內に陳列、又小學校兒童の製作品は學校に陳列して長く天覽に供する外、島內二千戶で各二三頭づゝ飼育してゐる牛を全部一ヶ所に集めて御興を添へる心組みで島民としては特產八丈絹織物を獻上したい希望であるが、何分獻上には手間取れるので、氣をもんでゐるやうな次第で、わざく私のところへ電報で問ひ合せて來たのですが、いづれ歸島後すべての打合を具體的に決することにしてゐます」と

筑波雪子…… 諸口と別る

松竹に復歸して 松竹座に出動か

【東京電報】諸口十九と筑波雪子の一座はまづ地方巡業によつて基礎をかためた上で淺草へ戻つて公園劇場で花々しく旗揚興行をした、更に日數を置いて、第二期の計畫に入らうとしてゐる矢先、筑波雪子は諸口の手から離れて、突然松竹合名社へ復歸することになつた、松竹キネマの人に戻るといふよりも、合名社の人となつて、今後は當分松竹座に現れる事となるであらう、諸口と筑波の間は可なり

堅く結

ばれてゐたのだが、最近兩者の間に意見の相違が生じたものらしい、聞くと、諸口としては、何事も先立つものは金だから一座の組織を堅くするために先づ地方巡業で當分辛抱し、旅費用を手控て、準備金を貯へてから、他日の用途に備へやうといひ、筑波の方はどうせ役者として立つ以上

地方で

くすぶつてばかり居ずに、よかれあしかれ東京で旗揚したいといふ心持ちで此くひちがひが日をふるにつれて段々激しくなり遂に今日のおわかれとなつたのである、尤もほかにも理由があるらしいが、それ等は一部の事であるといふ（寫眞は筑波雪子）

全鮮の公醫に 細菌の講習會

惡疫防止の目的で 五月總督府醫院で

道醫官のチフス流行にかんがみて田舍における開業醫間にチフス、赤痢等の細菌に關する智識が充分でないので、これら惡疫流行に先だつて來る五月下旬頃、全鮮の公醫を集めて總督府醫院において志賀博士、小林博士以下細菌の專門醫を招いて講習會を開くはずである

大雪崩で 六名生埋 四名は慘死

【長野電報】一日午後七時半頃長野縣下水內郡柳原村に幅六、七尺、厚さ二間、長さ四十間の大雪崩起りて農家一戶押し潰されて家族六名生埋めとなつた、村民の活動で漸く發掘したが四名は慘死し二名は輕傷を負ふたのみで救ひ出された

青森地方 大暴風雨 電信電話不通となる

【青森電報】青森地方は今曉來大暴風雨襲來し風速二十米屋根を剝がれるもの數知れず電信電話も不通となり汽車も故障續出の模樣で正午に至るに猛威は衰へない

興味深い裁判

貯金通帳を盜まれて 郵便局相手の上告審

【東京電報】市外大井町米川久太郎が大正十一年九月十七日盜賊に郵便貯金通帳および印鑑を盜まれた直後郵便局に屆出をなしたるに拘らず犯人は翌日の月曜日に引出してしまつた事件に關する損害賠償請求の上告審は三日大審院で開廷された一審では被告郵便局長の敗訴二審では原告の敗訴となつてゐるが審理の結果は頗る興味ある問題である

六人組の拳銃強盜 九萬弗を強奪す

上海の大強盜事件

【上海三日發電】北京路大通運送店は二日北京から金銀塊約九萬ドルの輸送を依託されて北站車站より受け取り店內金庫に保管してゐたが同夜六人組のピストル強盜が闖入し主人を脅迫して金庫を開き右金銀塊の外現金九萬一千弗を強奪し自動車で何れへか運び去つたが近來稀なる大強盜事件でその筋では目下犯人の搜査を開始した

マゼソンビルの火災

【上海電報】ジヤーデン、マゼソンビルの火災は附屬建物一棟を燒いて鎭火した

本府に 庭球コート 十箇を新設

總督府職員で組織されてゐる體育會では本年のシーズンを控へて大いに活躍すべく準備を進めてゐるが目下建築工事中の新廳舍の外部には庭球コート十個と野球に便利な廣場も設ける事になつてゐる、これ等の施設はシーズンに入る四月末頃までには完成するが庭球コートの如きは樹木の中に點々と設け、ケームに疲れると樹影に活を入れる事も出來る理想的なコートであるから職員連は早くも腕を撫して其日の來る事を待つてゐる

小島の話（二）

趣味の飼鳥

カナリヤ擡頭 セキセイの時代去る 飼鳥の妙味は巣引

青葉老人（寄）

飼鳥は最近長足の進歩をしまして社會の各階級にわたり老若男女を問はず、都市、村落の別なく人氣の赴くに拘らず、世界的に流行しつゝある實況であります、飼鳥趣味は全く現代文化生活の一要素として草木や盆栽と同樣に永久缺くべからざるものとなりまして、アルス發行人種の鑑定には飼鳥趣味の隆盛になりまして都市の百貨店には必ず小鳥部の設けがあります、現に當地の平田百貨店でも最近愛鳥其の要求を充たさんがためであります以上の如く飼鳥熱は未だ衰へる氣色がないとして飼鳥は愈々きものとしの如く、時にはやり廢りがありまして、一昨年はセキセイの全盛時代でありましたが、昨今は招鶴鳩かこれに代り本年は又カナリヤが擡頭して來ました

世間には往々飼鳥は一部階級の趣味で甚だ贅澤である又一方には阿房の鳥飼で興味が甚だ低級だと非難する者があるのに之れは在來の飼鳥の狀態を知らない者の誤解かと思ひます、在來は野鳥を飼ひ馴らして唯鳴聲を聞くに止まりしたが、現在の飼鳥はかゝる單純なものではなく、愛玩する同じ飼ひたる鳥を自然の理法に依り、科學の命ずる所に從ひ、細心の注意と不斷の努力とを以て合理的に飼育して、其羽色や型態の美を賞し、美聲を樂み、雛は進んで交配、育雛をなさしめるのであるから自ら前述の非難も免れることが出來やうと思ひます

老人の住居は職業人の部落で地理的に不便、しかもせまくてきたない所であるがよく飼鳥に趣味を持たるゝ方々のおたづねを受けますが、その中には其日くらしの人もあれば財產家の御主人もあり勞働者もあれば學者官吏もあるその他政黨等全く社會のあらゆる階級を網羅してゐるこれが飼鳥趣味は特殊階級の專有ではなく全く民衆的であるといふ生きた證據である家庭の趣味、國家に必要なばかりでなく、社會の安定、平和にもまた必要だと思ひます

飼鳥の妙味

飼鳥の妙味は巣引にあります巣引の方法については何か秘訣でもあるかの樣に一般に思はれておりますが、世間には少し巣引になれてくると秘訣がある樣にいひ觸らすものもあるが、老人の經驗ではそんな秘訣は絕對にないと思ひます巣引は鳥の性質と飼養法とによるのでいくら飼養法がよくても性質の惡い鳥は巣引の見込がありませんなまじ惡い鳥を巣引しやうとするには中々骨が折れます、大體において鳥の力が八分、人の力が二分といふ位な割で目的が達せられるかと思ひます

日白對航 競泳大會

【東京電報】白耳義水泳、水難救濟協會は在白安達大使を通じて今夏オリムピック大會に出場する日本代表水泳選手を大會後白耳義に招待し日白對抗競泳大會を開きたき旨大日本體育協會に申込んで來た

アナウンス

松本水道課長 ハルビン視察から歸つて來た、彼地のダンスの豪勢振りを見て來たかといへばイヤ北滿ホテルの普通のダンスしか見ません、とキッパリと答へた▲總督府の藤田技師は有名な俳人であげていはく「われく腰辨は興味にしたる必要がある▲たりカッフェーで一服も聞いて白粉の香に親むかネ」だと▲これで氏の子供は腸チフスで生死の間にあるのだから一同がその呑氣さに驚いた

各校卒業式

京城附近の各學校卒業式中決定したものは三月十二日の延禧專門學校を初め左の如くである

▲梨花女子專門（三月十六日午後七時三十分）▲京城高等商業學校（十七日午前十時三十分）▲水原高農（十八日午前十一時三十分）▲同實業補習學校教員養成所（十八日午前十一時三十分）▲京城高工（十八日午前十一時）▲京城工業學校（十八日午前十一時）▲普成專門（十九日午前十一時）▲京城法專（二十日午前十時）▲セブランス聯合醫專（二十日午後三時）▲京城師範（二十三日午前十時）（未）

朝鮮少年聯合會

天道敎では來る二十五日午前九時から天道敎記念館にて朝鮮少年聯合會の第一回定期大會を開催すべく準備中である

タイミル半島に飛行場

【リガ二日發電】勞農ロシアはシベリアの極北端タイミル半島に飛行場を設置すべく積極的手段をとつた右は毛皮その他の貨物の輸送を促進するためレニングラードとカムチャツカ間に北極中の水上飛行航路を開くためである

本社 和歌山縣那賀郡下神野村 紀伊棕櫚製株式會社製品
棕櫚製品各種 鮮滿一手發賣元 京釜線大田 畑孝三郎商店
（特約店一道一ケ所設置 御希望の方は照會乞ふ）
電話長一四二、六四 振替京城一九〇二 私書函七號

運動用具 運動服裝 卸問屋 藤野商會
京城府南大門通三丁目一〇六 電話本局（二）二〇一四番 二五一九番
御照會ニ依リ「カタログ」及御値段等御通知申上候

天下一品 到る處人氣の良い 此の銘酒和か松 ワカマツ
釀造元 大邱 若松商會酒造部 電話長二三番 一七九番
京城府櫻井町 若松商會出張員 電話本局九七五番

痔疾專門 入院隨意 京城肛門病院
明治町二丁目（日ノ出公設市場下） 電話本局三、七一二

最上醬油
鎭南浦 合資會社 柳原醸造所 電話一四三番

各種天幕 雨覆ひ除 テント
旭テント商行 京城府本町二丁目 電話本局二八九番 振替京城九〇四五番
カタログ贈呈 運動天幕 運動椅子 寢具入 帆布製品一式

頭痛にノーシン

朝鮮地圖販賣元は 京城長谷川町 小林又七朝鮮地圖部
遞信地圖 [illegible]

京日案內
看護婦 一名獨身者にして年齢廿四歲以下有資格者 希望者は履歷書持參本人來談 新町 病院
社員 各道主要地に有給當社支社在住者に限る 京城府貫鐵町三ノ一六八 株式會社帝國興信所京城支社
牧夫 牛乳搾取の經驗ある者本人來談あれ 平山牧場

貸家 [illegible]
園藝 [illegible]
看板は天賞堂へ [illegible]
恩給 [illegible]
特許 [illegible]
牛乳 御見舞に平山牧場の牛乳 [illegible]
貸家 [illegible]
小間 [illegible]
玉突 [illegible]
小店 [illegible]

特別案內
皮膚科 徽毒 淋疾 生殖器障害 塩井醫院 京城明治町（浪花館東） 電本三〇九七

孔雀 (126)

古川實作　大村安次郎畫

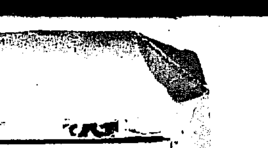

希望へ (2)

服部はうつむいたまゝ暫くもぢ〳〵してゐたが、漸く思切つて口の中でぐつ〳〵いつた。

「美津子さんです」

杉田はいさゝか驚いた顔をして服部の様子を暫くじつと眺めてる間に、何ともいへぬおかしさが心の底から込上げて來るのを漸くこらへていつた。

「君は美津子さんにその事を話して見たのか？そして美津子さんの方でも大體承知してるのかね」

「いえ、まだなのです」

「君一人の意見なのか？」

「さうです」

杉田は急に笑ひ出した。

「先生、笑はないで下さい。僕は眞劍にさう考へてるのですから……」

「大方そんなことだらうと思つた。君はあまりに女の人に臆して夢を見すぎるよ。孔雀さんの場合だつてさうだらう。形體や立場が違ふにせよ、美津子さんには既に一郎といふ夫があるのだよ。美津子さんは家出こそしてをれ、まだ一郎との間がまだきまりがついてゐないのだよ。よしんばきまりがついてゐたにせよ、相手の意向もたしかめずに、人間一生の大きな問題をいきなり僕のところへ持ち込んでくる奴があるか。君は全く無茶だ。もつとよく考へてからにしてくれ」

「では、僕が美津子さんに話した上で、先方にもその氣があつたらその時は先生は御盡力下さいますか？」

「無論喜んで君達のために骨を折らう。しかし、僕一人だけでは駄目だ。孔雀さんにも一應意見をきいて見た上でなければいけない。孔雀さんには又孔雀さんとしての考へがあらうから──殊にあゝして現在では孔雀さんは美津子さんの面倒を見てる立場にあるのだしするから──」

「では、僕はこれから孔雀さんのところへいつて意見をきいて來ます」

さういふなり服部はいきなり立上がつて驅出しさうにした。

「まあ、待ちたまへ。君はどうしてさう短氣なのだらうね。もつと落つかなけりあいけないよ。孔雀さんに會つて意見をきくのもいゝさ。だが、恐らく僕のいふことゝ大差はなからうと思ふ。それよりも君は今は一生懸命に勉強したらどうだ。その方が近道だと思ふ。秋の展覧會に入選すれば、君がそんなことを彼これ心配しなくともはたから自然と何とか心配してくれるだらう。その時には僕も一役とるよ。その間に美津子さんとの間も何とか話がはつきりしてしまふだらうし、美津子さんも女優として舞臺にたてるだけの素質が出來ようといふものだから、萬事がその時はうまく行くだらう。かへつて今の間に騒いだりするとうまく行くものでもこわれてしまふよ。僕は悪いことはいはない。これもみんな君の將來を思へばこそだ」

服部はうつむいたまゝ黙つて杉田のいふことをきいてゐた。が、一旦から思ひつめると、どうしてもそれを實行に移さなければ承知しない彼の性情が、杉田の意見を受入れながらも一面には彼は心の中でその意見にさからつた考へを捨ることが出來なかつた。

彼は密に心の中で第二の試驗を立てゝゐた。

「それに君、美津子さんはあゝして毎日熱心に養成所へかよつてるのだから、今さういふ問題を持出して折角の就職を妨げないとも限らない。兎に角、君は君で、美津子さんは美津子さんで、今はお互ひに勉強し合ふ時だよ。そして時機を待ちたまへ」

服部は何にもいはずにたゞうなづいて見せた。

京城明治町二丁目
中央婦人科院
院主 衣笠 茂
電 本二三四〇番

さくら餅

明治町　木村 臣

春が來ました……

新らしい出版物

◇内鮮近接之實情（田内竹葉編著）本書は國家奉仕の精神より出發して内鮮融和交通要路諸般の方面の實狀に寄與せんが爲に著はされたるものである（非賣品京城府西小門町さる人會）

▲川柳よのころ（二月十五日臨時發行）十五錢岐阜市元町二八三七其社▲聽邦ぶ本（二月）卅五錢東京市牛込區赤城元町三四番協會▲金曜（二月）十錢東京府若草町九七番[illegible]

◇通俗世界全史（十五卷）歐洲列强の東方經營、普佛の爭鬪戰、米國の南北戰爭、露土戰爭其他（豫約定價一圓五十錢東京牛込早稻田大學出版部發行）

◇改造（三月）卷頭言「無產者派の觀點」「經濟時評」一鬪田製三「大衆團體、闘爭園體」青野季吉「普選議會に向つて第一の要求」安部磯雄外六氏の記事「死生雜記」德富蘆花氏「農民[illegible]」外六氏其他短歌、世界大衆文藝創作等（五十錢東京市芝區愛宕町）

◇大觀（二月）蠶業振興に關する中橋德五郎、山本悌二郎、小川平吉、田中[illegible]其他諸名士の意見、財界現況として[illegible]、米山梅吉兩氏の記事「總選擧の側面」下田中首相、鈴木内相其他明野名士の意見その他「朝鮮統治に關する方策」會社評論、保險會社評判記、龍人と文藝西内、[illegible]（三十錢東京牛込區[illegible]一〇三實業公論社）

◇朝鮮新報新報社）▲綠旗の友（三月）十五錢東京市牛込區天神町三三雙人社▲朝鮮銀行統計月報（二年十一月分）五十錢京城朝鮮銀行▲印刷材料新報（百九十二號）十八錢大阪市住吉區天王寺町其社

◇漢籍國字解全書（第二十三卷）戰國遊說の士が策謀を廻らした事跡を錄したもので、時に天下は七國に分れ陰謀奇策が盛んに行はれ驚天動地の大活動を描述したものである（豫約價一圓五十錢東京牛込早稻田大學出版部發行）

◇現代（三月）「名士と傑物」本山彦一氏「高明正大なれ」永田秀次郎氏「プロとブルの闘爭」赤神良讓氏及び社會改善の重大問題として種族制度の改革、社會時評、生物學生活の百物語、政黨政派論、大銀行大會社花形、政界戲論、政界の新銘柄、貧乏の若まくり等（一圓東京市本郷區駒込坂下町四八大日本雄辯會講談社發行）

◇實業時代（三月）「新しき議會より新らしき議會へ」「普選に對する諸名士の注文」「一千萬圓の選擧費の出所」「政友民政の本」「秘密主義の大同生命を解剖す」「山本前滿鐵總裁」「東西朝日毎日の態度を論ず」其他（五十錢東京市日本橋區元大工町十二番地其社）

▲國際時報（二月十日號）二十錢東京市麹町區隼町 ○國際通信社

出版物納本（廿九日）

【京城府警察部調】

邦文の部▲朝鮮と建築（二月號）京城尾僖一郎▲京畿道報（第一二〇號）京畿道警察部▲京畿道報（第六一號）京畿道警察部▲校友會報（第九號）京城法學專門學校校友會▲朝鮮官報協會會報（第二七號）朝鮮官報協會▲臨時財務通信（第八三號）朝鮮財務協會慶南支部▲釜山稲田又商報（戊辰第三號）小川勇▲平安南道報（第六〇號）平安南道廳▲故（第三四號）岡部茂太▲咸鏡北道報（第七八七號）咸鏡北道廳▲戸籍（第一七號）全南戸籍協會▲會報（第一卷第三號）咸南酒造組合聯合會

鮮文の部▲齊生月報（第一八號）金濟鉉▲湖南月報（第一五號）全羅南道地方課長

三月一日

邦文の部▲國の秋第一〇卷第二號渡部智啓▲曼陀羅第三號滿光龍▲朝鮮司法協會雜誌第七卷第二號朝鮮司法協會▲氣象講話會會報（第二卷第二號）氣象講話會▲思想と生活第五卷第二號皇道中心社▲商業與信社朝鮮要錄第一一五六號商業與信所京城支所▲釜山阿部本店商報（第六七號）阿部彦治▲學友（第五卷第二號）朝鮮憲兵協會光州支部▲協會時報（第四號）沙里院實業協會▲群山商報（第九一號）田島儀一郎▲寬心（二月號）龍崎繁樓▲忠北林友（第二號）竹島製家▲大田實業協會報（五八號）田邊與市

鮮文の部▲新朝鮮牛報 尹昌鉉▲赤山講話 李圓煥▲徽文（第五號）徽文高普文友會學藝部▲救世新聞（三月號）救世軍朝鮮本營▲商山郡報（第四七號）慶尚南道商山郡廳▲金融組合月報（第一七號）商山金融組合▲光成（第五〇號）光成高普校友會▲關北月報（第一〇號）咸鏡北道廳

讀者らん

▲チフスが流行して お互ひに困ります 醫者によれば水道の地下の放水口が下水や汚泥より下位にあるためそれより菌がはいるものと思はれます（平洞老人）▲チフス流行で「生水を飲むな」は至極結構なれ共使用生水とわれ〳〵の關係は結局五十歩百歩です、當局は絶對に上水道の安全なる事を聲明せよ（慨慨生）▲總督府普通文官試驗の謄寫錄はありませんか（一愚）▲京城市内に習字講習所はありますか（山本利吉）▲郵便局に鐵道局にはありません（係り）▲縱來の吉岡士の御住所御存知の方があしたらお報までお知らせ下さい（お願生）▲海外企業株式會社の所在地をお知らせ下さい（小五〇）▲府内で鐵甲の修理又は製作して賣く店はありませんか（鐵甲好き）▲京仁線より通學の高普生諸君は餘りに奥性に對して冷淡的であるため善良なる同僚が迷惑するよへ（そ代表）▲學費で困つてゐますが、實際生活者ですからかよつて習ふ所が出來ません、通信教授をして下さる所はありませんかしかし、かよふのも一週一回位なら出來ます（[illegible]）▲京城高等普通學校々服在地および入學資格を御教へ下さい（惡盜生）▲京城の府を御存知の方がありましたら御知らせ下さい（知りたき生）▲古市町にあります詳細は直接御問合せ下さい（係り）▲戰爭の不器には實に驚き入りました。戰爭は悲惨ぶやら取役の反省を促す（新米生）▲早稻田中學講義の四號まで大日本家庭百科全書お譲りします（群山局田里加藤）▲實地を主にしたるリンゴ栽培の書籍がありましたら發行所定價を御示教下さい（岩永生）▲府內T館主上登館の誤りはエックス、ホード、メリーであらう、殊に「雀」は稀代の傑作、是非再會の栄ひを（代表ファン）

演藝案內

キネマ 中央館

三月一日ヨリ映畫界稀有の三大映畫封切

マキノプロダクション超時作映畫
時代劇 狂作秋山澁雄 監督 井上金太郎
杉狂兒、鈴木澄子、山本禮三郎主演 全七卷

ウイリアム・フォックス社超大作
監督ホワード・ホークス氏
ジョージ・オブライエン氏
ジア・ミュアリー嬢 主演
男性の美女 哀愁の美女
晴れて愛は輝く 全八卷
ウイリアム・パウエル氏、ヘンダ・マンシ氏、フランシス・マクドナルド氏 助演

南歐の一小國モナコを綴る戀、陰謀の一事件は事件を生み、晴れて白日の輝くはいつの日か？
マキノプロダクション最近の傑作
原作 都村健 監督 [illegible]
惡黨 全七卷
森史、血雨三、岡島艶子、山本禮三郎、武井龍三、住ノ江田鶴子、外總出演

キネマ 黄金館

三月一日ヨリ超々特別大興行
パラマウント映畫
大活劇 ニコ〳〵探訪記者 全卷
チヤールスレイ大熱演
大帝キネマ猛團合同總動員
一年生の努力と犧牲の熱血を傾注して完成せし今年の無比の日子をもて忠臣藏
時代劇 忠臣藏 前十八編
脚色上島量 大石良雄、山上嘉平…… 四十七士

大正館

一日より特別大興行
ニコ〳〵コンレイ勝つたぞ 二卷
松竹キネマ超特作時代劇
原作品津保次郎 監督丘虹二
大劍戲 辻斬左門 全卷
吾妻三郎、若葉信子主演
ファースト・ナショナル映畫
アルフレッド・サンテル氏監督作品
地獄の僞大學と親爺に親爺を救ふとした親爺から生徒とろんとする妙な味がある果して彼等は親爺を親馬鹿ちやんりんか
喜劇 甘い親爺 六卷
ジョージ・シドニー氏、チャーリー・マレー氏、ジャック・マルホール氏、ヘラ・ゴードン嬢、ジョビナ・ラルストン嬢共演
新田スタヂオ獲得モガ映畫
原作監督 野村芳亭 脚色 吉田百助
人の常か財界の不況時代に有無相場の爭ひか世界大戰に大きな鬪士大戰の僞大戰家の必死の意氣にて撮影し監督の超時代作品
愛の凱歌 八卷
岩田祐吉、藤野秀夫、奈良眞養、松井千枝子、八雲惠美子、川田芳子、鈴木歌子、飯田蝶子、オールスターキャスト

京龍館

三月一日より日活現代劇部作品
パラマウント社特作品
喜劇 蹴球王
リチヤード・ディックス氏主演
エリチャーサーラルストン嬢主演
千八百九十八年の秋大學町の市民は西班牙戰爭の事も忘れて、フットボール大試合にコールトン大學のフットボールの試合にのぼせ上つて居たスト…

喜樂館

二月二十八日（火曜日）より封切
日活特作大名篇
◇現代劇 空軍大記念日 二卷
◇パラマウント社映畫
◇ニコニコ喜劇 地獄で貫男子 二卷
ドロシー・デボア主演
◇日活現代劇部作品司法省本部映畫
屍は語らず 七卷
主演 岡田時彦、南部章三
監督 池田富保
◇日活時代劇部作品
原作脚色
鳥羽伏見の卷 十一卷
河部五郎、大河内傳次郎主演
澤田清、尾上多見太郎、[illegible]以下總出演千餘名

一番よくきく アレ止は

クラブ美身クリーム

此のクラブ美身クリームは素顔の美を増し白粉の附を良くする品質第一アレ、日ヤケ止にして

大好評大人氣の

衛生的唯一の美身クリームなり

クラブ洗粉本店謹製の

優良な技師に依て作られた優良な品

● 口頭試問 ● ノーシン

口頭試問の即答は頭が第一である●頭のボンヤリした時●頭のクシヤ〳〵して困る時●帽子印荒川

ノーシンをタツター服のんではごらんなさいきつとその頭は分間も立たぬうちに爽快になつて面白い様に勉強が出來る

出來る●ノーシンは藥學博士森田蛮孝先生の御推奬の名藥で其効果はうけあひです●

本紙廣告芳名錄

二月十九日夕刊　二月廿日夕刊　二月二十一日朝刊　二月二十一日夕刊　二月二十二日朝刊　二月二十二日夕刊　二月二十三日朝刊

[illegible]

嶋谷汽船仁川出帆

仁川發 大連天津直行
日本北海道樺太行
鎭南浦發
嶋谷汽船株式會社 仁川出張所

森信汽船仁川出帆

森信汽船株式會社

協同海運株式會社

定期航路 仁川汽船出帆

海州線　仙掌線　延安線　萬島線　唐津線　瑩津線

仁川汽船株式會社

大阪商船株式會社

內地各港出帆主要航路

仁川出帆

高杉回漕部

快速力新造船

郵船定期

朝鮮郵船株式會社

金山支店　九山支店　仁川出張所　京城代理店

[illegible]